



OBČINA ZREČE

1995–2015

IZVEDENI PROJEKTI

OBČINA ZREČE 1995–2015

IZVEDENI PROJEKTI

Uvodnik	3
1. GOSPODARSTVO	4
2. PROMET	8
3. OKOLJE	30
4. IZOBRAŽEVANJE	43
5. KAKOVOST ŽIVLJENJA	47



UVODNIK

S ponosom; v znamenju dvajsetega rojstnega dne naše sodobne občine

Po tolikih letih uspešnega delovanja in številnih razvojnih pridobitvah v vseh šestih krajevnih skupnostih smo danes lahko upravičeno ponosni, da smo leta 1995, opogumljeni z zavestjo o naši lastni lokalni pripadnosti in že doseženo gospodarsko in vsestransko »kritično maso«, postali sam svoj gospodar.

S tem strateškim, odločilnim zgodovinskim izzivom smo nase prevzeli tudi veliko »osamosvojitveno« odgovornost, saj smo s tem naš vsakdanjik in prihodnost začeli »kovati« tudi na občinskem nivoju sami.

Danes lahko z zadovoljstvom ugotavljamo, da nam je, v tej prvi, a zelo pomembni startni, skorajšnji »dvajsetletki« uspelo, saj smo s povezovanjem, skupnimi prizadevanji in z najširšim sodelovanjem političnih strank, vseh petih sklicev občinskih svetov, svetov krajevnih skupnosti ter drugih občinskih organov in komisij, gospodarskih, negospodarskih, in institucij civilne in cerkvene družbe ter posameznikov uresničili številne projekte s temeljnih področij, ki so bistveno oplemenitili našo kakovost življenja, dela in bivanja. V tem obdobju smo namreč s pomočjo gospodarskih partnerjev, države in EU investirali več kot 61 milijonov evrov, kar je prav gotovo svojevrsten dosežek.

To so razlogi, da poskušamo ta naš razvojni (pre)skok s to knjižico telegrafsko dokumentirati. Na naslednjih straneh smo najpomembnejše dosežke tega obdobja (1995–2015) strnili v pet različnih razvojnih stebrov; gospodarstvo, promet, okolje, izobraževanje ter kakovost življenja, ki temeljijo na sistematiki naše aktualne Vizije in strategije Občine Zreče. Posamezni opis zajema karakteristične osnovne podatke, kot so: cilji, izvedena dela in aktivnosti, vrednost, lokacija in fotografija projekta.

Verjamem, da se boste v tem pregledu s svojim ali kolektivnim prispevkom, sodelovanjem, vložkom, trudom prepoznali tudi številni bralci, saj tolikšnih uspehov brez najširšega konsenzualnega mreženja ne bi bilo moč žeti.

Danes smo lahko vsi ponosni, da skupaj sooblikujemo delovni, bivanjski, življenjski in turistični utrip naših zaposlenih, občank in občanov ter številnih turistov, ki nas obiščejo, saj se po nekaterih metodologijah uvrščamo celo med prvih petindvajset najboljših slovenskih občin.

To je hkrati priložnost, da vam, spoštovani občanke in občani, čestitam ob prazničnem jubileju in dosežkih, hkrati pa se želim zahvaliti vsem generacijam, ki ste »kovale« našo zgodbo o uspehu in se izkazale pri utemeljevanju, ustanavljanju in delovanju naše prepoznavne in uspešne občine.

Verjamem, da bomo tudi v naslednjih letih pogumno in složno stopali naprej!

Vaš župan, mag. Boris Podvršnik

1. GOSPODARSTVO

1.1 IZGRADNJA PTC TRŽNICA ZREČE



Čas izgradnje:
1995–1996

Znesek investicije:
555.000,00 EUR (133 mio sit)

V centru Zreč smo zgradili PTC Tržnica Zreče s 23 lokali v 4. podaljšani gradbeni fazi z ureditvijo parkirišč in zunanjo ureditvijo. Večino lokalov smo odprodali pod ugodnimi kreditnimi pogoji, v njih pa so kupci kasneje uredili lokale z različnimi storitvenimi dejavnostmi. Uredili smo odprti del tržnice, kjer branjevke še danes prodajajo domače pridelke in izdelke.

1.2 ENTENTE FLORALE



Obdobje:
2002–2004

Znesek investicije:
82.600,00 EUR

Udeležili smo se mednarodnega tekmovanja Entente Florale Europa v kategoriji vasi in v letu 2003 dobili srebrno priznanje. V sklopu priprav je bil polepšan izgled parka, travnatih in cvetličnih površin, postavljene so bile ulične oznake in izvedena ureditev Ceste na Roglo.

1.3 SANACIJA PODSTREŠJA – CESTA NA ROGLO 21



Čas izgradnje:
2001–2003

Znesek investicije:
183.864,00 EUR

Od etažnih lastnikov smo odkupili skupni del podstrešja (hodnik in del podstrešja) in s celovito sanacijo celotnega podstrešnega dela pridobili 7 stanovanj (dve stanovanji smo prodali, ostala oddali v najem).

1.4 22 STANOVANJSKI BLOK – CESTA NA ROGLO 11K



Čas izgradnje:
2002–2004

Znesek investicije:
1.012.385,00 EUR

S soinvestitorjem Stanovanjskim skladom RS smo zgradili nov, 22 stanovanjski objekt. Tako smo pridobili osem novih, invalidom prilagojenih stanovanj. Šest stanovanj je bilo namenjenih prodaji, lastnik ostalih osmih (neprofitnih) pa je Stanovanjski sklad RS.

1.5 NAKUP DVEH STANOVANJ – CESTA NA ROGLO 11L IN 11M



Čas izgradnje:
2005–2006

Znesek investicije:
163.200,00 EUR

Na podlagi predhodne pogodbe o soinvestiranju pri zagotavljanju neprofitnih najemnih stanovanj smo skupaj s Stanovanjskim skladom RS od investitorja Special Ribič, d. o. o., odkupili 8 neprofitnih stanovanj; od tega 6 Stanovanjski sklad RS, v skupni izmeri 362 m² (v vrednosti 307.850,00 EUR), mi pa 2, v skupni izmeri 145 m².

1.6 SANACIJA PODSTREŠJA – CESTA NA ROGLO 11A



Čas izgradnje:
2007

Znesek investicije:
36.490,00 EUR

Z izbranim izvajalcem del smo z delno sanacijo preuredili nekdanje samske sobe ter tako pridobili 2 stanovanji s skupno površino 95 m².

1.7 SANACIJA PODSTREŠJA – CESTA NA ROGLO 17

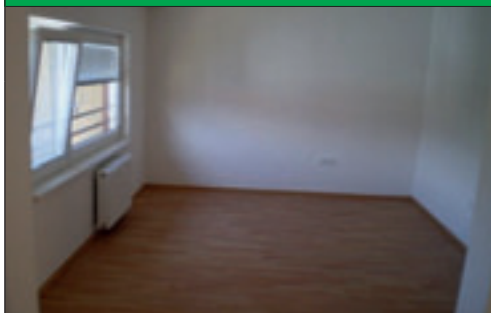

Čas izgradnje:
2009–2011

Znesek investicije:
166.000,00 EUR

Od etažnih lastnikov smo odkupili skupni del podstrešja (hodnik in del podstrešja) in s celovito sanacijo celotnega podstrešnega dela pridobili 6 stanovanj s povprečno površino 43 m² (skupna površina 256 m²).

1.8 NAKUP STANOVANJA – KAJUHOVA 8



Čas izgradnje:
2000

Znesek investicije:
60.100,00 EUR

Za potrebe zdravstva smo kupili novo stanovanje na Kajuhovi 8 v Slovenskih Konjicah in ga oddali v najem zdravnici.

1.9 IGRIŠČI NA SKOMARJU IN RESNIKU



Čas izgradnje:
2008–2010

Znesek investicije:
209.717,00 EUR

Projekt Igrišči na Skomarju in Resniku je bil sofinanciran s strani MKGP. Izvedli smo zemeljska dela, asfaltiranje (na Resniku vključno z dovozno potjo), uredili razsvetljavo in kupili ustrezno opremo (koši za košarko, mreže za odbojko, koši za smeti ...). Na Resniku je bilo v sklopu tega projekta potrebno prestaviti visokonapetostni električni vod in oplasčiti žice na območju šole in cerkve.

1.10 PROJEKT BIOREGIJA



Čas izgradnje:
2007–2009

Znesek investicije:
10.727,00 EUR

Projekt smo izvajali skupaj z ostalimi občinami na območju 7 občin (LAS območje) in je zajemal naslednje aktivnosti: skupen razvoj ekoturizma, izdelavo več ekoturističnih produktov, informacijske table (4 na območju naše občine), več skupnih promocijskih akcij, spletno stran projekta ter izobraževanja, delavnice in poročila o projektu. Zanj je bilo v letu 2009 namenjenih 1.756 EUR, skupno pa 10.727 EUR.

1.11 OBNOVA VODNJAKA PRI ŽELEZNIŠKI POSTAJI



Čas izgradnje:
2010

Znesek investicije:
7.000,00 EUR

Projekt obnove vodnjaka na železniški postaji smo prijaviili na razpis družbe Helios za projekt Oživljanja krajevnih vodnjakov v Sloveniji. Iz Heliosovega sklada smo pridobili 5.000 EUR sredstev oz. 43 % celotne vrednosti projekta. Projekt je obsegal pripravo vsebin zasnove vodne učne poti, postavitev informacijskih tabel, izdelavo biltena, predstavitev vodne učne poti v obliki videofilma.

1.12 SRČKOVA UČNA POT



Čas izgradnje:
2010–2011

Znesek investicije:
34.620,00 EUR

Projekt je zajemal postavitev informacijskih in usmerjevalnih tabel pri trinajstih prepoznavnih točkah na območju KS Zreče ob 7 km dolgi trasirani tematski učni poti. Urejena je bila pripadajoča oprema oz. učni objekti, postavljene usmerjevalne in označevalne table. Učne vsebine s tabel smo zbrali v priročni zloženki in izdelali tudi delovne liste za učitelje in učence nižje stopnje OŠ.

Projekt je bil vključen v LIN 2010. Nosilni partner v projektu je bilo Planinsko društvo Zreče. Celotna vrednost projekta je znašala 34.620,00 EUR, od tega so znašala sredstva Leader 15.000 EUR.

1.13 UREDITEV POHODNIH IN KOLESARSKIH POTI



Čas izgradnje:
2012-2014

Znesek investicije:
23.880,00 EUR

LTO Rogla-Zreče, GIZ, je kot nosilni partner uredila 7 pohodnih in 6 kolesarskih poti in jih dopolnila s tematsko izobraževalnimi tablami. Izdelanih je bilo 150 smernih tabel – 52 za pohodne in 98 za kolesarske poti – ter 11 tematsko izobraževalnih oz. informacijskih tabel. Izdelana sta bila tudi zemljevida pohodnih in kolesarskih poti v slovenskem in angleškem jeziku.

1.14 WELLNESS 3 PLUS



Čas izgradnje:
2007-2012

Znesek investicije:
29.300,00 EUR

Razvoj čezmejnje wellness destinacije s povezovanjem podeželskih turističnih produktov je projekt, ki ga je vodila Razvojna agencija Kozjansko (skupna vrednost 472.422 EUR), eden od partnerjev je bila LTO Rogla-Zreče, ki je aktivno sodelovala tudi pri izboru turističnega spominka destinacije in usposabljanju območnih turističnih vodnikov.

1.15 RAZIŠČI, OBČUTI, UŽIJ DESTINACIJO ROGLA



Čas izgradnje:
2012-2013

Znesek investicije:
51.740,00 EUR

Nosilni partner LTO Rogla-Zreče, GIZ, je izdelala brošuro destinacije v 3 različnih jezikovnih variantah (o kulturnih, naravnih in drugih znamenitostih, turističnih ponudnikih), žepni zemljevid, promocijski film in promocijski material (vložne mape, nosilne vrečke, ovratni trakovi, beležke). Izvedeni so bili 2 sejemska nastopa v tujini, študijska tura po območju destinacije, oglasi v lokalnih medijih, novinarska konferenca, 6 izobraževalnih delavnic ...

2. PROMET

2.1 REKONSTRUKCIJA LOKALNIH CEST IN JAVNIH POTI, PLOČNIKI

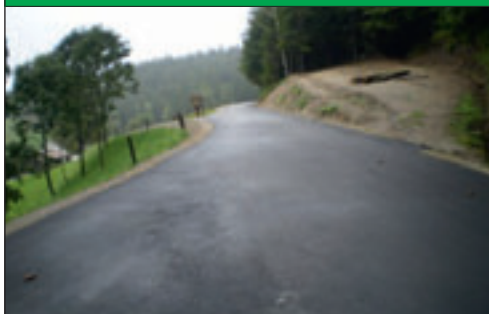

Čas izgradnje:
1995–2014

Znesek investicije:
7.949.000 EUR

- Dolžina LC: 16351 m
- Dolžina JP: 10549 m
- Dolžina pločnikov: 3873 m

2.2 REKONSTRUKCIJA CESTE RESNIK



Čas izgradnje:
1995

Znesek investicije:
64.000,00 EUR

Rekonstrukcija javne poti od domačije Vidmar do Koprivnika v dolžini 1140 m. Izvedli smo dodatno odvodnjavanje, potrebne širitve ceste, nasutje tampona in asfalt. Ob rekonstrukciji ceste pa smo izvedli tudi sanacijo vodovoda s hidranti.

2.3 PODPORNİ ZID NA GRAČIČU



Čas izgradnje:
1997

Znesek investicije:
10.000,00 EUR

Izgradnja podpornega zidu pri Lamutu na Gračiču v dolžini 45 m

2.4 REKONSTRUKCIJA CESTE ZAZJAL–ZABORK



Čas izgradnje:
1997

Znesek investicije:
28.800,00 EUR

Rekonstrukcija ceste JP 985451 Zazjal–Zabork v dolžini 560 m. Izvedbo in financiranje zemeljskih del z voziščno konstrukcijo je opravila Občina Zreče, zaporni sloj (asfaltiranje) pa Občina Vitanje.

2.5 REKONSTRUKCIJA CESTE LOŠKA GORA-LJUBNICA



Čas izgradnje:
1997

Znesek investicije:
105.000,00 EUR

Rekonstrukcija LC 485011 Loška Gora-Ljubnica v dolžini 2100 m. Izvedbo in financiranje zemeljskih del z voziščno konstrukcijo je opravila Občina Zreče, zaporni sloj (asfaltiranje) pa Občina Vitanje.

2.6 IZGRADNJA PLOČNIKA OD SPARA DO ZREŠKEGA GAJA

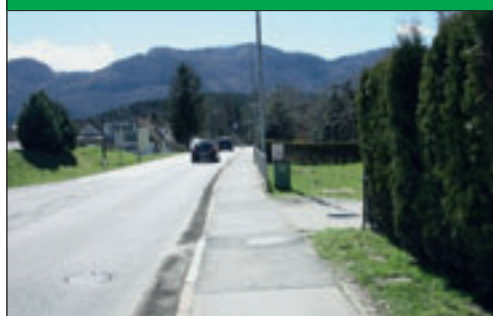

Čas izgradnje:
1997

Znesek investicije:
23.000,00 EUR

Zgradili smo pločnik z JR v dolžini 230 m.

2.7 REKONSTRUKCIJA KRIŽIŠČA PRI NOVEM NASELJU



Čas izgradnje:
1998

Znesek investicije:
417.293,00 EUR

Rekonstrukcija križišča R3 701 in LC 485071 ob vstopu v Zreče in rekonstrukcija kraka do domačije Mavhar-Mernik. Financiranje je potekalo s strani DRSC, mi smo bili sofinancer.

2.8 REKONSTRUKCIJA CESTE FILČENK-OSTRUH NA PLANINI

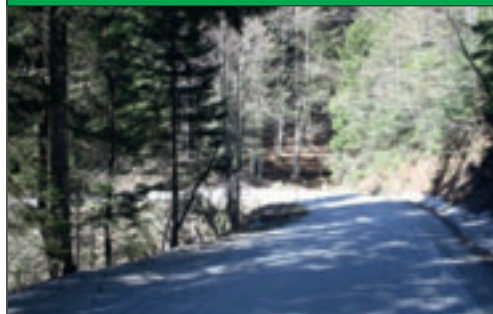

Čas izgradnje:
1998

Znesek investicije:
200.000,00 EUR

Modernizacija LC 460045 na Planini v dolžini 1370 m

2.9 REKONSTRUKCIJA CESTE SP. VIDMAR–JEREB NA RESNIKU

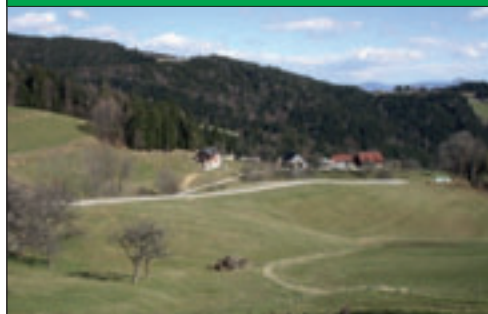

Čas izgradnje:
1998

Znesek investicije:
80.000,00 EUR

Rekonstrukcija JP 985381 na odseku Sp. Vidmar–Jereb. Širina asfaltnega vozišča je 3 m, dolžina odseka pa 600 m.

2.10 REKONSTRUKCIJA CESTE SKOMARJE–VIDMARJEVA ŽAGA



Čas izgradnje:
1998

Znesek investicije:
250.000,00 EUR

Rekonstrukcija LC 460044 na odseku križišča Skomarje–Vidmarjeva žaga v dolžini 1600 m. Širina asfaltnega vozišča je 3,5 m + 0,5 m mulde.

2.11 ASFALTIRANJE VERČNIK



Čas izgradnje:
1998

Znesek investicije:
14.000,00 EUR

Rekonstrukcija odseka JP 986080 od regionalne ceste do Verčnika v dolžini 140 m

2.12 REKONSTRUKCIJA CESTE PROTI ROŽIČU NA PLANINI



Čas izgradnje:
1998

Znesek investicije:
35.000,00 EUR

Rekonstrukcija JP 985080 v širini 3 m in dolžini 350 m

2.13 REKONSTRUKCIJA CESTE MAH-VRANJEK NA PLANINI



Čas izgradnje:
1998

Znesek investicije:
200.000,00 EUR

Rekonstrukcija LC 485090 na Planini v dolžini 1350 m

2.14 PREPLASTITVE LOKALNE CESTE GORENJE-ZREČE



Čas izgradnje:
1998

Znesek investicije:
100.000,00 EUR

Delna preplastitev LC 485051 Gorenje-Zreče na štirih odsekih v skupni dolžini 1,2 km. Sredstva je zagotovila država iz naslova neurij, mi pa smo izvedli dela.

2.15 MOST V LUKANJI



Čas izgradnje:
1998

Znesek investicije:
15.000 EUR

Izgradnja mostu preko Oplotniščice v Lukanji

2.16 MOSTOVA PRI OŠLAKU



Čas izgradnje:
1998

Znesek investicije:
20.000,00 EUR

Izgradnja dveh mostov na levi in desni Dravinji na Skomarju pri Ošlaku

2.17 SANACIJA OBJEKTA MAVHAR



Čas izgradnje:
1998

Znesek investicije:
80.000,00 EUR

Sanacija stanovanjskega objekta Slavka Mavharja v Zrečah, ki se je posedal. Na jugovzhodni strani je bila zgrajena greda na 22 AB pilotih (fi 50).

2.18 PLAZ GRAČIČ



Čas izgradnje:
1998

Znesek investicije:
60.000,00 EUR

Sanacija plazu ob LC 485041 na Gračiču

2.19 SANACIJA PLAZU BORK

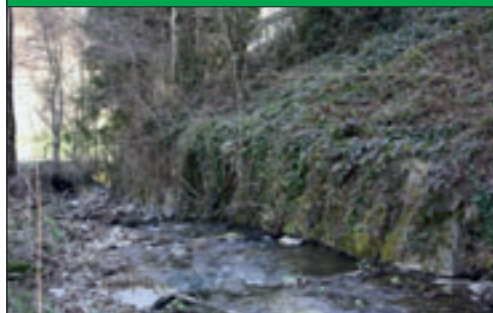

Čas izgradnje:
1998

Znesek investicije:
40.000,00 EUR

Sanacija plazu na JP 985260 nad potokom Ljubnica

2.20 IZGRADNJA PLOČNIKA od telefonske govornice do Mladinske ulice



Čas izgradnje:
1999

Znesek investicije:
35.000,00 EUR

Izgradili smo pločnik ob R3 701 od telefonske govornice do Mladinske ulice v dolžini 460 m.

2.21 CESTA SUVAJAC



Čas izgradnje:
1999

Znesek investicije:
15.000,00 EUR

Rekonstrukcija ceste v dolžini 140 m

2.22 REKONSTRUKCIJA CESTE PROTI TURISTIČNI KMETIJI ANČKA

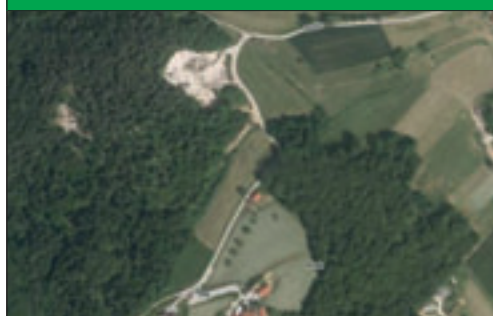

Čas izgradnje:
1999

Znesek investicije:
75.000,00 EUR

Rekonstrukcija JP 985790 v dolžini 760 m

2.23 PRESTAVITEV CESTE PRI ŠPESU NA STRANICAH



Čas izgradnje:
1999

Znesek investicije:
35.000,00 EUR

Pred domačijo Špes smo prestavili del JP 986170 in izvedli asfaltiranje do priključka na lokalno cesto v skupni dolžini 300 m.

2.24 MOST ANTON ZAZIJAL



Čas izgradnje:
1999

Znesek investicije:
25.000,00 EUR

Izgradnja mostu preko Dravinje pri Antonu Zazijalu v Zrečah

2.25 SANACIJA PLAZU KOROŠKA VAS



Čas izgradnje:
1999

Znesek investicije:
90.000,00 EUR

Sanacija plazu na LC v Koroški vasi; finančna sredstva smo pridobili s strani MOP-a.

2.26 MOST BORK



Čas izgradnje:
1999

Znesek investicije:
25.000,00 EUR

Izgradnja mostu v Loški Gori, odcep Bork

2.27 MOST FRANC ČREŠNAR



Čas izgradnje:
1999

Znesek investicije:
20.000,00 EUR

Izgradnja mosta preko Dravinje v Loški Gori (Franc Črešnar), armiranobetonska konstrukcija

2.28 MOST SKOMARJE – POVH



Čas izgradnje:
1999

Znesek investicije:
20.000,00 EUR

Izgradnja mostu preko Dravinje na Skomarju (Vlado Povh), armiranobetonska konstrukcija

2.29 SANACIJA PLAZU PRI ČREŠNARJU



Čas izgradnje:
1999

Znesek investicije:
15.000,00 EUR

Sanacija plazu na LC 485080; odneslo je polovico vozišča. Izgradil se je nov podporni zid v betonu in kamnu.

2.30 PREPLASTITEV ULICE POHORSKEGA BATALJONA



Čas izgradnje:
2000

Znesek investicije:
20.000,00 EUR

Izvedli smo krpanje JP 985681, tj. Ulica Pohorskega bataljona, na najbolj poškodovanih odsekih, v skupni dolžini 258 m.

2.31 PREPLASTITEV ULICE 12. OKTOBRA

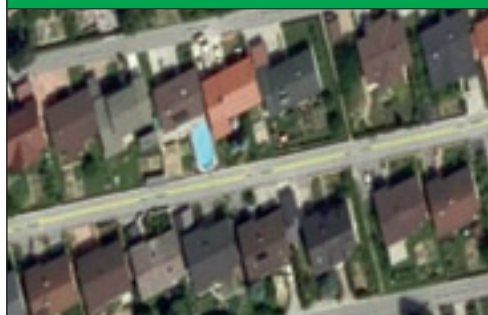

Čas izgradnje:
2000

Znesek investicije:
19.000,00 EUR

Izvedli smo preplastitev odseka LC 485021, tj. Ulica 12. oktobra, na najbolj poškodovanih odsekih, v skupni dolžini 270 m.

2.32 PREPLASTITEV KOVAŠKE CESTE

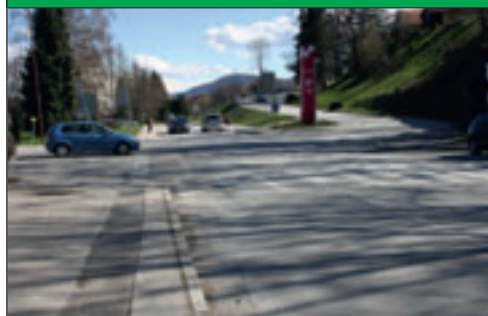

Čas izgradnje:
2000

Znesek investicije:
15.000,00 EUR

Izvedli smo preplastitev odseka LC 485071

2.33 IZGRADNJA PLOČNIKA DO ULIPIJA



Čas izgradnje:
2000

Znesek investicije:
38.000,00 EUR

Izvedli smo rekonstrukcijo državne ceste od Ulipija do Šajtegla z izgradnjo pločnika do Obrtniške ulice v skupni dolžini 400 m.

2.34 MOST NA SOPOČNICI

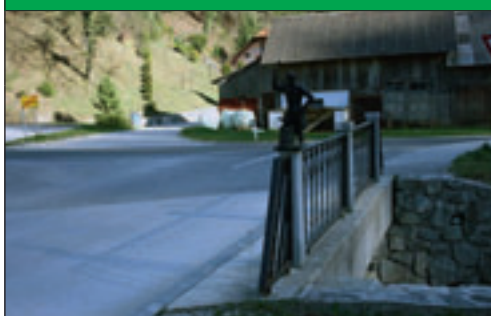

Čas izgradnje:
2000

Znesek investicije:
20.000,00 EUR

Izgradnja mostu na Sopočnici v Boharini (hotel Pod Roglo) kot nadomestilo dotrajanega lesenega mostu na jeklenih nosilcih. Kasneje je bila pod mostom v delta profilu izvedena še sanacija struge.

2.35 IZGRADNJA CESTE JELENKO V LOŠKI GORI



Čas izgradnje:
2001

Znesek investicije:
35.000,00 EUR

Izgradili smo novo cesto do domačije Jelenko v skupni dolžini 230 m.

2.36 REKONSTRUKCIJA CESTE IN IZGRADNJA PLOČNIKA V ČREŠNOVI



Čas izgradnje:
2001

Znesek investicije:
80.000,00 EUR

Izvedli smo rekonstrukcijo LC 485051 z izgradnjo pločnika in avtobusnih postajališč v Črešnovi v dolžini 340 m.

2.37 REKONSTRUKCIJA CESTE MEDVED–ROZMAN



Čas izgradnje:
2001

Znesek investicije:
80.000,00 EUR

Izvedli smo rekonstrukcijo JP 986182 Medved–Rozman v dolžini 700 m in širine 3 m asfaltnega vozišča.

2.38 MOST ŠPICGORA

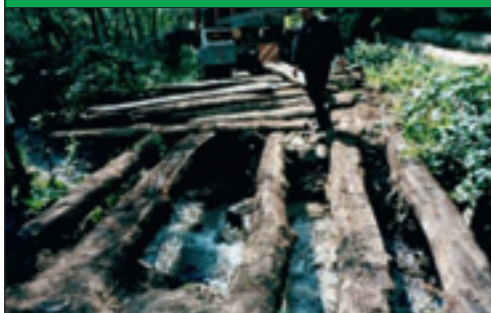

Čas izgradnje:
2001

Znesek investicije:
15.000,00 EUR

Izgradnja mostu na gozdni cesti Špicgora

2.39 MOST JOŽE GRIČNIK



Čas izgradnje:
2001

Znesek investicije:
15.000,00 EUR

Zgradili smo nov most na Sopočnici.

2.40 SANACIJA PLAZOV V ČREŠNOVI



Čas izgradnje:
2001

Znesek investicije:
50.000,00 EUR

Sanacija dveh plazov ob LC 485051 v Črešnovi. Dela, ki smo jih izvedli, je financiralo ministrstvo.

2.41 REKONSTRUKCIJA CESTE NA PADEŠKEM VRHU



Čas izgradnje:
2002

Znesek investicije:
40.000,00 EUR

Izvedli smo rekonstrukcijo JP na odseku Boček–Stebernak na Padeškem Vrhu v dolžini 350 m. Cestno konstrukcijo do zapornega sloja so pripravili krajsani sami, ostala dela pa smo financirali mi.

2.42 REKONSTRUKCIJA CESTE IN IZGRADNJA PLOČNIKA V ZREČAH



Čas izgradnje:
2002

Znesek investicije:
17.962,34 EUR

Izvedli smo rekonstrukcijo R3 701 in izgradnjo pločnika na Dobravi v Zrečah; financiranje je bilo s strani DRSC, pločnik v dolžini 185 m pa je financirala občina.

2.43 REKONSTRUKCIJA CESTE NA STRANICAH



Čas izgradnje:
2003

Znesek investicije:
25.000,00 EUR

Izvedli smo rekonstrukcijo JP 986121, odcep Marovt na Stranica, v dolžini 176 m. Širina asfaltnega vozišča znaša 3 m.

2.44 PRESTAVITEV CESTE PRI OŠLAKU

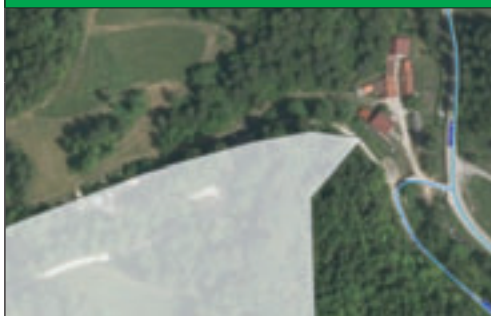

Čas izgradnje:
2003

Znesek investicije:
40.000,00 EUR

Del trase ceste, v dolžini 150 m, smo prestavili na levo stran Dravinje.

2.45 REKONSTRUKCIJA CESTE VIDMARJEVA ŽAGA-VIDMAR

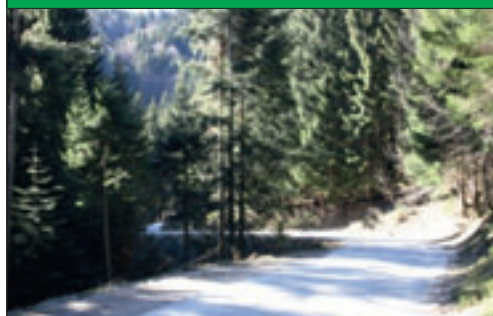

Čas izgradnje:
2004

Znesek investicije:
300.000,00 EUR

Izvedli smo rekonstrukcijo LC 460044 na odseku od Vidmarjeve žage do Vidmarja v dolžini 1600 m. Širina asfaltnega vozišča znaša 3,5 m + 0,5 m mulde.

2.46 REKONSTRUKCIJA CESTE TALCEV Z IZGRADNJO PLOČNIKA



Čas izgradnje:
2004

Znesek investicije:
55.000,00 EUR

Izvedli smo rekonstrukcijo JP 985840 z izgradnjo pločnika ob cesti v dolžini 190 m.

2.47 MOST KREMAR

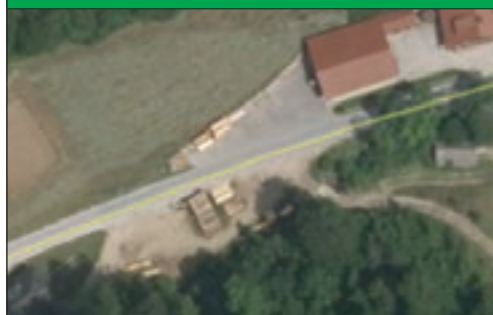

Čas izgradnje:
2004

Znesek investicije:
15.000,00 EUR

Izgradnja mostu pri Kremarju, ki jo je delno sofinanciral lastnik zemljišča.

2.48 REKONSTRUKCIJA CESTE ZLAKOVA-ČREŠNOVA



Čas izgradnje:
2005

Znesek investicije:
300.000,00 EUR

Izvedli smo rekonstrukcijo z delno izgradnjo po novi trasi LC 485041 Zlakova-Črešnova v dolžini 1430 m. Širina asfaltnega vozišča je 3,5 m + 0,5 m mulde.

2.49 REKONSTRUKCIJA CESTE V ZLAKOVI

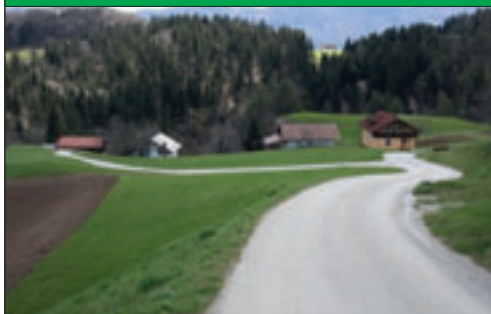

Čas izgradnje:
2005

Znesek investicije:
70.000,00 EUR

Izvedli smo rekonstrukcijo JP 985231 Jerač–Rošar v Zlakovi v dolžini 430 m in širine 3 m.

2.50 REKONSTRUKCIJA CESTE V BOHARINI



Čas izgradnje:
2006

Znesek investicije:
130.000,00 EUR

Izvedli smo rekonstrukcijo ceste v Boharini, in sicer Gorenjak–Krištof–Vetrih. Dolžina ceste znaša 710 m, širina asfaltnega vozišča 3 m.

2.51 REKONSTRUKCIJA državne ceste z izgradnjo pločnika ZREČE–LOŠKA GORA



Čas izgradnje:
2006

Znesek investicije:
120.000,00 EUR

Izvedli smo rekonstrukcijo R3 701 z izgradnjo pločnika na odseku Zreče–Loška Gora. Financiranje je bilo s strani DRSC, pločnik v skupni dolžini 390 m pa smo financirali mi.

2.52 UREDITEV CESTE BRINJEVA GORA

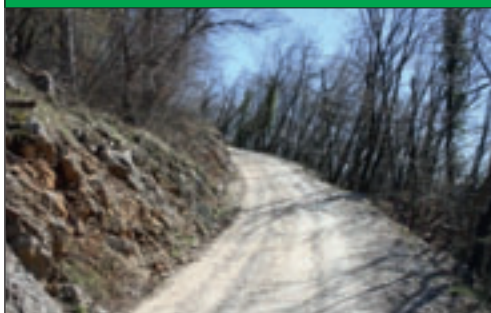

Čas izgradnje:
2006

Znesek investicije:
44.002,06 EUR

Uredili smo JP 985301 Brinjeva gora s širitvijo in odvodnjavanjem v dolžini 600 m.

2.53 MODERNIZACIJA LOKALNE CESTE BOŽJE-KOROŠKA VAS



Čas izgradnje:
2005-2010

Znesek investicije:
540.000,00 EUR

V letu 2005 se je pričel in v letu 2007 dokončal prvi odsek modernizacije lokalne ceste Božje-Koroška vas v dolžini 900 m. Odsek je bil v makadamski izvedbi s širino vozišča okoli 3 m. Po modernizaciji se je izvedlo odvodnjavanje, spodnji tampon in asfalt v širini 3,5 m z dodatno muldo 0,5 m. Nadaljevanje modernizacije se je nadaljevalo v letu 2008 in v letu 2010 je bil celoten odsek v dolžini 1,5 km predan v uporabo.

2.54 PLAZ MATAVŽ

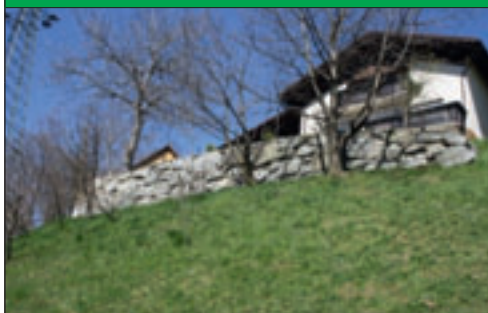

Čas izgradnje:
2006

Znesek investicije:
40.000,00 EUR

Sanacija plazu pod stanovanjskim objektom Matavž v Zrečah, ki je bila financirana s strani Ministrstva za okolje.

2.55 PREPLASTITEV LOKALNE CESTE PROTI DOBROVLJAM

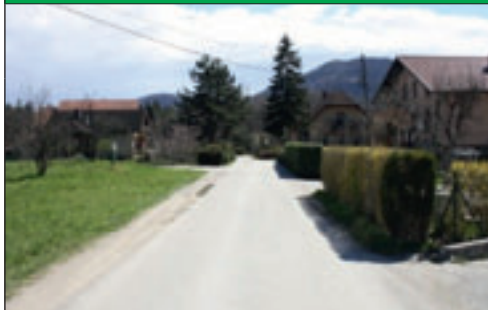

Čas izgradnje:
2007

Znesek investicije:
20.000,00 EUR

Izvedli smo preplastitev lokalne ceste 383020 od Moljka do Drameja v dolžini 370 m.

2.56 PLAZ NA SKOMARJU - KOPRIVNIK



Čas izgradnje:
2007

Znesek investicije:
30.000,00 EUR

Saniran je bil plaz na JP 985591 na odseku med Koprivnikom in Švabom (podporna konstrukcija iz betona in kamna).

2.57 KROŽIŠČE PRI PADEŽNIKU



Čas izgradnje:
2007–2008

Znesek investicije:
523.000,00 EUR

Z deli, ki so zajemala rekonstrukcijo vozišča z izgradnjo hodnika za pešce in kolesarske steze od krožišča do trgovine Kea, smo pričeli v letu 2007. Nosilec projekta je bila DRSC, mi pa smo bili soinvestitor. V letu 2008 smo dokončali dela na krožišču pri Padežniku, ki so vključevala tudi širitev mostu. Celotna investicija je znašala 523.000 EUR, od tega je bil naš vložek 137.000 EUR.

2.58 MOST BORK



Čas izgradnje:
2007

Znesek investicije:
30.000,00 EUR

Iz predfabricirnih nivojevih elementov smo zgradili most na Ljubnici.

2.59 PRESTAVITEV CESTE PRI SREDNJI ŠOLI

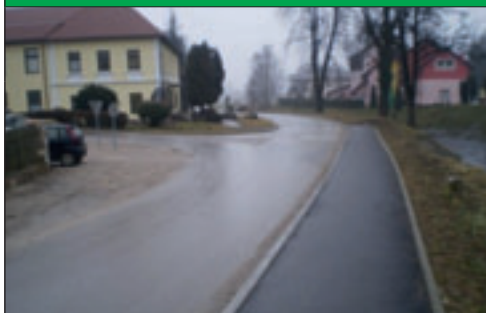

Čas izgradnje:
2008–2011

Znesek investicije:
24.200,00 EUR

Pri Srednji poklicni in strokovni šoli v Zrečah smo v letu 2008 izvedli prestavitev ceste pred vhodom v šolo, saj je prejšnja cesta potekala ob stopnicah. V letu 2010 smo na tej lokaciji zgradili še pločnik v dolžini 50 m od mostu na Dravinji do šole, ki je bil potreben zaradi varne šolske poti od postajališč, kjer dijaki izstopajo in vstopajo. Ob pločniku se je postavila še varnostna ograja in uredila prometna signalizacija. Prva faza je znašala 15.000 EUR, druga pa 9.200 EUR.

2.60 REKONSTRUKCIJA LOKALNE CESTE NA SKOMARJU



Čas izgradnje:
2008–2009

Znesek investicije:
99.000,00 EUR (32.000,00 EUR)

Z Občino Vitanje smo v letu 2008 začeli z modernizacijo lokalne ceste št. 46040. Dolžina saniranega odseka lokalne ceste je bila 3000 m (1400 m na območju naše občine). Obstoječa cesta je bila v makadamski izvedbi, širine od 2,5 do 3 m, in je bila zaradi neustreznega odvodnjavanja površinskih meteornih ter zalednih vod v zelo slabem stanju. Območje urejanja je potekalo po obstoječi trasi ceste. Modernizacijo smo zaključili leta 2009.

Sofinancerja sta bila Evropski sklad za regionalni razvoj in občina. Končna vrednost projekta 590.078,78 EUR, od tega evropska sredstva v višini 411.495,60 EUR, občinska pa v višini 98.915,41 EUR.

2.61 REKONSTRUKCIJA DELA ODSEKA LOKALNE CESTE FILČENK-VIDMAR

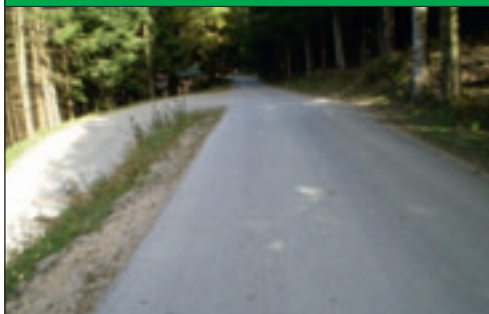

Čas izgradnje:
2008

Znesek investicije:
40.123,57 EUR

V letu 2008 smo izvedli rekonstrukcijo odseka lokalne ceste v dolžini 145 m. Izvedeno je bilo globinsko odvodnjavanje spodnjega in zgornjega ustroja s površinskim odvodnjavanjem.

2.62 SANACIJA PLAZOV NA RESNIKU (RESNIK 1 IN RESNIK 2)



Čas izgradnje:
2008

Znesek investicije:
68.000,00 EUR

Sanacija dveh plazov na Resniku pri Kovšetu, podporna zida v betonu in kamnu ob cesti LC 460644

2.63 PREPLASTITEV CESTE PROTI RIBNIKOM NA STRANICAH

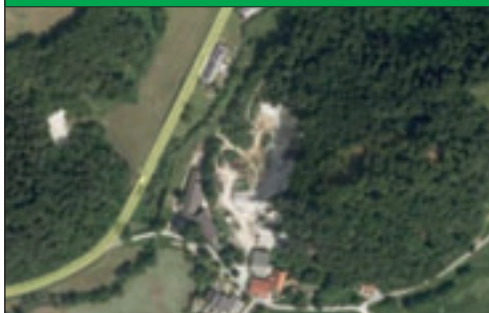

Čas izgradnje:
2009

Znesek investicije:
70.000,00 EUR

Izvedli smo preplastitev odseka javne poti proti ribnikom na Stranicaх v dolžini 270 m.

2.64 PODHOD IN UREDITEV KRIŽIŠČA PRI TERMAH ZREČE



Čas izgradnje:
2009

Znesek investicije:
632.000,00 EUR

Skupaj z DRSC smo v letu 2009 rekonstruirali križišče proti termam na regionalni cesti R3 701/1430 in izgradili podhod. Na cesti je bil zgrajen levi zavijalec, kar omogoča boljše, varnejše in hitrejše odvijanje prometa na tem odseku. Direkcija RS za ceste je za ureditev križišča zagotovila 396.000 EUR, mi 202.000 EUR, podjetje Unior pa 34.600 EUR.

2.65 PARKIRIŠČE UNIOR



Čas izgradnje:
2004

Znesek investicije:
83.460,00 EUR

V letu 2004 je Unior, d. d., začel z izvedbo projekta parkirišče Unior. Izvedli so postavitev robnikov, spodnji ustroj z odvodnjavanjem, peskolove, linijski požiralnik, asfaltiranje in JR. Parkirišče je veliko 3400 m², ima 130 PM in avtobusno postajališče za OŠ. Občina je prispevala 16.690,00 EUR.

2.66 PARKIRIŠČE STRANICE



Čas izgradnje:
2009

Znesek investicije:
55.000,00 EUR

V letu 2009 je KS Stranice pričela s projektom parkirišče Stranice. Izvedli so postavitev robnikov, spodnji ustroj z odvodnjavanjem, peskolove, linijski požiralnik in asfaltiranje. Parkirišče je veliko 1100 m². Investicija je znašala 55.000 EUR, občina je prispevala 35.000 EUR.

2.67 REKONSTRUKCIJA JAMNIŠKE CESTE z ureditvijo komunalne infrastrukture



Čas izgradnje:
2009–2010

Znesek investicije:
287.443,96 EUR

Za popolno rekonstrukcijo Jamniške ceste smo v letu 2008 izvedli razpis. Projekt je obsegal širitev ceste na širino 4 m vozišča s pločnikom, širine 1,2 m, v skupni dolžini 440 m, ureditev primarnega dela kanalizacije in javne razsvetljave ter zamenjavo zračnih električnih vodnikov z zemeljskimi. Dela so se pričela v novembru 2009 in so bila končana junija 2010.

2.68 PARKIRIŠČE KOTLOVNICA ZREČE



Čas izgradnje:
2013

Znesek investicije:
15.000,00 EUR

V letu 2009 smo začeli z ureditvijo parkirišča pri kotlovnici Zreče. Izvedli smo spodnji ustroj z odvodnjavanjem, peskolove, linijski požiralnik in asfaltiranje. Parkirišče je veliko 300 m² in zagotavlja 21 parkirnih mest. Investicija je znašala 15.000 EUR.

2.69 OBNOVA LOKALNE CESTE LC 460044 NA RESNIKU



Čas izgradnje:
2009–2012

Znesek investicije:
777.605,07

Projekt rekonstrukcija lokalne ceste, dolžine 3470 m, na Resniku je zajemal odvodnjavanje, izvedbo novega tampona in asfalt v širini 3,5 z dodatno koritnico 0,5 m. Gradnja je bila končana leta 2011, ko je bila cesta dana v uporabo, v letu 2012 pa je bila v skladu s pogodbo izplačana končna situacija. Obnova ceste je bila financirana na podlagi 23. člena Zakona o financiranju občin.

2.70 KROŽIŠČE NA STRANICAH S KRAKOM ZA BUKOVLJE



Čas izgradnje:
2009–2011

Znesek investicije:
916.000,00 EUR

V letu 2009 se je pričela rekonstrukcija križišča na Stranicaх z izgradnjo kraka proti Bukovljam, ki se sedaj priključuje v krožišče. Nosilec je bila DRSC, mi pa smo nastopali kot soinvestitor. Zgrajeni sta bili kanalizacija s pločnikom in javna razsvetljava od krožišča do potoka Tesnica, vgrajen vod za CATV in podzemeljski elektrovod. Vrednost del na krožišču je bila 567.000,00 EUR, od tega DRSC 500.000 EUR, občina pa 67.000 EUR. Dodatno smo izvedli še dela na kraku Bukovlje, CATV, prestavitev daljnovoda in ureditev javne razsvetljave ter kanalizacije v skupni vrednosti 350.000 EUR.

2.71 PLAZ BEZOVJE



Čas izgradnje:
2009

Znesek investicije:
30.000,00 EUR

S sredstvi ministrstva smo sanirali plaz na Bezovju.

2.72 CESTI V DOBROVLJAH

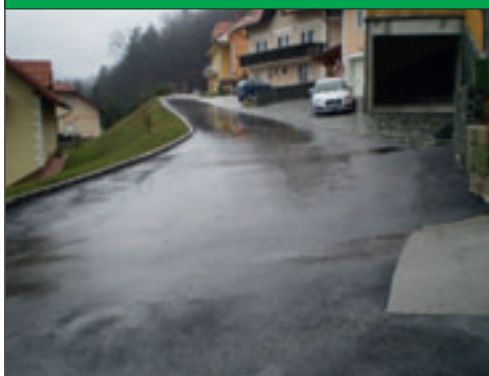

Čas izgradnje:
2010

Znesek investicije:
68.472,10 EUR

Izvedena sta bila dva odseka cest v Dobrovljah, in sicer v novem naselju »Pasja gorca« in v novem naselju pri domu krajanov. Vgrajena sta bila nevezana nosilna plast, asfalt, urejene bankine in brežine. Na odseku ceste pri domu krajanov pa je bila poleg vgrajenih robnikov urejena še javna razsvetljava. Obe cesti je v celoti financirala občina, in sicer cesto v novem naselju »Pasja gorca« v višini 36.125 EUR in cesto v naselju pri domu krajanov v višini 32.347,10 EUR. Skupna dolžina obeh cest je 302 m.

2.73 TURISTIČNA SIGNALIZACIJA



Čas izgradnje:
2010-2011

Znesek investicije:
26.694,32 EUR

V letu 2010 smo skupaj s predstavniki DRSC in posameznimi strankami uskladili elaborat postavitve turistične signalizacije v Zrečah. DRSC je izdala odločbo za postavitve, ki se je izvedla v mesecu decembru (postavitve konzol), končala pa v začetku leta 2011. S postavitvijo signalizacije se je le-ta uskladila z veljavno zakonodajo.

2.74 CESTA LEORA-VILE

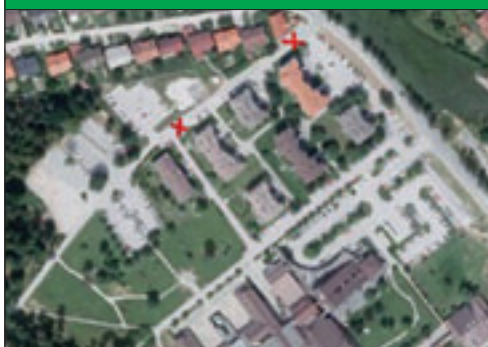

Čas izgradnje:
2011

Znesek investicije:
45.600,00 EUR

Junija smo pričeli z rekonstrukcijo ceste Leora-vile. Rekonstruirali smo vozišče, izvedli odvodnjavanje zalednih voda ceste, razširili priključek na Cesto na Roglo in asfaltiranje v dolžini 140 m. Pri rekonstrukciji smo vgradili še tri hitrostne ovire z ustrežno vertikalno in horizontalno prometno signalizacijo in v predvidenem roku zaključili z deli. Po končanih gradbenih delih smo na parkirnih prostorih izvedli še talne označbe.

2.75 PLAZ ŠTRAUS



Čas izgradnje:
2011

Znesek investicije:
54.000,00 EUR

Sanirali smo plaz ob javni poti št. 985590 pri Štrausu. Plaz je nastal v neurju med 16. in 20. 9. 2010 in smo ga prijavili na MOP. Pridobili in financirali smo projektno dokumentacijo, sredstva za sanacijo v višini 47,018,47 EUR pa smo pridobili na MOP-u, sektorju za odpravo posledic naravnih nesreč.

2.76 UREDITEV POTI OB FORMI VIVI



Čas izgradnje:
2011

Znesek investicije:
70.000,00 EUR

V spomladanskem delu 2011 smo začeli s celovitejšo obnovo povezovalne poti ob Kovaški cesti, in sicer od bifeja Turist proti stari železniški postaji v skupni dolžini 330 m. Pešpot se je z ustrežno podlago in novo asfaltno preplastitvijo razširila iz prvotnega 1 m na 2,2 m. Vzporodno smo uredili javno razsvetljava, položili cevi za vodovod in CATV ter dodatno postavili dva koša za smeti. Po končanih delih smo pod vodstvom Zavoda za gozdove – oddelek Slov. Konjice okolico zasadili z izbranimi grmovnicami in sadikami.

2.77 JAVNA RAZSVETLJAVA (KOVAŠKA CESTA, CESTA TALCEV)

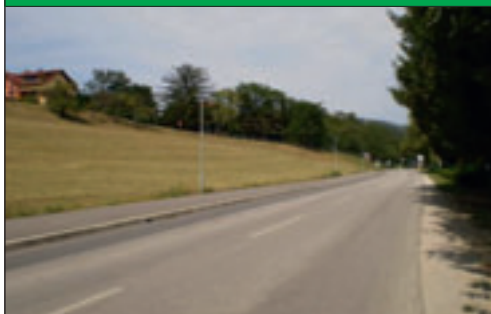

Čas izgradnje:
2011–2012

Znesek investicije:
12.800,00 EUR

Konec leta 2011 in v začetku 2012 smo začeli z izgradnjo javne razsvetljave na Kovaški cesti in Cesti talcev. Nameščenih je bilo 16 novih luči, 14 na Kovaški cesti in 2 na Cesti talcev. Elektro dela so znašala 11.000 EUR, gradbena pa 1.800 EUR.

2.78 AVTOBUSNA POSTAJALIŠČA



Čas izgradnje:
2006–2011

Znesek investicije:
48.000 EUR

Avtobusna postajališča – utice – so bila zgrajena zaradi večje varnosti in zaščite potnikov, predvsem osnovnošolcev. Utice smo postavili na naslednjih lokacijah:

- Zlakova (2-krat)
- Loška Gora (2-krat)
- Rudniška cesta
- Gračič
- Loška Gora, pri Ledeniku
- Loška Gora, pri Štravsu
- Gorenje
- Črešnova (2-krat)
- Planina, pri Rožiču
- Skomarje, pri Slatineku
- Stranice, pri krožišču
- Padeški Vrh

2.79 PRAŠNE CESTE ZREŠKEGA POHORJA



Čas izgradnje:
2012–2013

Znesek investicije:
41.057,84 EUR

Projekt smo uresničili skozi prijavo na Leader. Razpis je vodila KS Skomarje, izvajal pa se je na območju KS Gorenje in Resnik. Na Skomarju so izvedli investicijsko vzdrževalna dela za ureditev makadamske ceste Črešnar–Gaučuh–Skomarje, na Padeškem Vrhu pa uredili cesto Obrovnik–Šmon v dolžini 1,3 km. V okviru projekta so na Resniku utrdili del vozišča na cesti Črešnar, popravili odtoke od Lipnikov do Jerebov in popravili cesto pri Koprivniku.

2.80 SANACIJA LOKALNE CESTE 485081 NA SKOMARJU



Čas izgradnje:
2013

Znesek investicije:
92.662,21 EUR

V drugi polovici septembra 2013 smo pričeli z deli na lokalni cesti pri Tišlerjevi žagi na Skomarju – sanacija posledic neurja v novembru 2012. Vrednost del: 92.662,21 EUR, 80.000 EUR je prispevalo Ministrstvo za kmetijstvo in okolje, Sektor za odpravo posledic naravnih nesreč. Razliko, stroške gradbenega nadzora in projektne dokumentacije (4.491,00 EUR) pa je financirala občina. Dela – odvodnjavanje, obnova vozišča v sistemu terra-mix in asfaltiranje 210-metrskega odseka ceste, so bila zaključena v mesecu novembru.

2.81 SANACIJA PLAZU KOPRIVNIK



Čas izgradnje:
2013

Znesek investicije:
57.126,71

V letu 2013 so bila na plazu Koprivnik, Brinjeva gora 30, Zreče dokončana gradbena dela, ki so se pričela v drugi polovici septembra in obsegala izgradnjo podpornega zidu z odvodnjavanjem ter sanacijo ceste v dolžini 30 m. Plaz se je sprožil v neurju med 16. in 20. 9. 2010, ko smo ga prijavili na MOP. Omenjeno ministrstvo je v celoti financiralo sanacijo, strošek občine pa sta bila izdelava projektne dokumentacije in nadzor.

2.82 REKONSTRUKCIJA LOKALNE CESTE NA PLANINI NA POHORJU

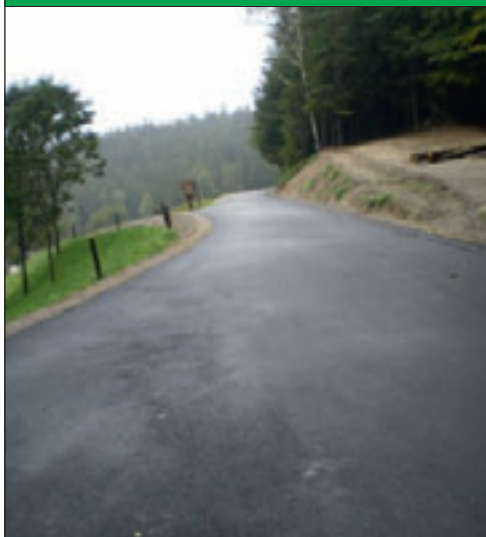

Čas izgradnje:
2013–2015

Znesek investicije:
486.139,62

V letu 2013 smo pričeli z deli na lokalni cesti v naselju Planina, na odseku od Ostruha do Studenčnikovega križa v dolžini 1521 m in javni poti do Orlačnika v dolžini 775 m. Obnova ceste zajema zemeljska dela, vgradnjo nosilne plasti v sistemu terra-mix in asfaltiranje. Dela se bodo izvajala tri leta in bodo financirana s strani Ministrstva za gospodarski razvoj in tehnologijo, občina pa bo pokrila DDV. Vrednost gradbenih del znaša 486.139,62 EUR, od tega 398.475,10 EUR dela, ki jih financira ministrstvo, DDV v višini 87.664,52 EUR bomo financirali sami. Poleg gradbenih del zajema investicija še izdelavo investicijskega programa v vrednosti 3.480 EUR, projektne dokumentacije za izvedbo v višini 21.480 EUR in gradbeni nadzor v višini 7.000 EUR. Po letih se investira v letih 2013 in 2014 znesek v višini 186.562,00 EUR, razlika v višini 144.975,62 EUR pa v letu 2015. V letu 2014 je dokončan odsek lokalne ceste.

2.83 PLAZ BEZOVJE



Čas izgradnje:
2014

Znesek investicije:
27.300,00

Občina Zreče je začela s sanacijo plazu Bezovje. Pri njej (izgradnji kamnite zložbe v dolžini 15 m in globini 5,80 m, za katero so izvedeni drenaža, zbirni jašek in odvodnjavanje iz območja sanacije) se je odkrila še razpoka v nadaljevanju območja obdelave, zato se je na osnovi oglada projektantke kamnita zložba podaljšala za 6 m.

2.84 SANACIJA PLAZU NA CESTI BRINJEVA GORA



Čas izgradnje:
2014

Znesek investicije:
33.479,94

Sanirali smo plaz na JP 985281 z 49 mikropiloti v dolžini 60 m. Sanacija je začasnega značaja, saj je prvotno predvidena zložba v kamnu in betonu presejala razpoložljiva sredstva.

2.85 IZGRADNJA IN REKONSTRUKCIJA MOSTOV



Čas izgradnje:
1995–2014

Znesek investicije:
220.000 EUR

Izgrajenih in rekonstruiranih je bilo 12 mostov, in sicer:

- Most Lukanja
- Ošlak (2 mostova)
- Zazijal
- Bork
- Črešnar
- Skomarje–Povh
- Sopočnica
- Špicgora
- Gričnik
- Kremar
- Bork

2.86 PLAZOVI



Čas izgradnje:
1995–2014

Znesek investicije:
696.000 EUR

- Gračič
- Sanacija podpornega zidu na Gračiču pri Lamutu
- Sanacija stanovanjskega objekta Slavka Mavharja v Zrečah
- Bork
- Koroška vas
- Črešnar
- Črešnova (2 plazova)
- Matavž
- Skomarje – Koprivnik
- Resnik 1 in 2
- Bezovje 2009
- Štraus
- Koprivnik–Brinjeva gora
- Bezovje 2014
- Cesta Breg
- Jez v Boharini

3. OKOLJE

3.1 KANALIZACIJA IN VODOVOD



Čas izgradnje:
1995–2014

Znesek investicije:
696.000 EUR

V obdobju od leta 1995 do leta 2014 smo izvedli naslednjo kanalizacijo v skupni dolžini:

- 11600 m fekalne kanalizacije
- 6600 m meteorne kanalizacije
- 1300 m mešane kanalizacije

V enakem obdobju smo izgradili naslednje vodovodne sisteme:

- vodovod v sklopu izgradnje kanalizacije v dolžini 3700 m
- Fijavž–Loška Gora v dolžini 1900 m
- Radana vas 1600 m
- Zg. Zreče–Gruntner 1700 m, skupaj 8900 m
- ostalo še približno 10 km Mala gora, Golek ...

3.2 VODOVOD MALA GORA



Čas izgradnje:
1997

Znesek investicije:
170.000,00 EUR

Na področju naselja Mala gora v KS Stranice smo iz doline uredili nov vodovodni sistem za področje naselja Mala gora. Izvedli smo novo povezavo iz doline Sp. Stranice v naselje Mala gora in tako premagali 400 m višinske razlike. Z investicijo se je na novo uredila vodooskrba na omenjenem območju.

3.3 IZVEDBA VRTINE GOLEK



Čas izgradnje:
1997

Znesek investicije:
26.000,00 EUR

Na Goleku smo izvrtali vrtino, ki delno oskrbuje področje Goleka ter višek vode spušča v vodovodni sistem Stranice.

3.4 KLORNA POSTAJA



Čas izgradnje:
1997

Znesek investicije:
25.000,00 EUR

Zgradili in opremili smo klorno postajo v Zrečah. Objekt je pripomogel h kvalitetnejši in varni oskrbi s pitno vodo. Vgrajeni sta bili oprema za avtomatsko dodajanje klora in ultravijolična svetilka.

3.5 OPREMLJANJE PREČRPALIŠČA med vrtino Jamnik pod Orožem in priklop črpališča na rezervoar R3



Čas izgradnje:
2000

Znesek investicije:
15.000,00 EUR

V prečrpališče pod Orožem smo vgradili opremo in izvedli povezavo na rezervoar R3.

3.6 IZGRADNJA VRTINE NEŽA NA BRINJEVI GORI



Čas izgradnje:
2000

Znesek investicije:
27.600,00 EUR

Na področju Brinjeve gore smo izgradili vrtino Neža, ki delno oskrbuje vodovod Brinjeva gora, ter s tem zagotovili varnejšo oskrbo s pitno vodo na omenjenem področju.

3.7 TLAČNA POSTAJA ZA VODOVODNI SISTEM BREG



Čas izgradnje:
2000

Znesek investicije:
11.250,00 EUR

Zgradili smo tlačno postajo za zaselek Breg nad Cometom, ki omogoča zadovoljiv tlak v vodovodnem sistemu za oskrbo omenjenega zaselka.

3.8 IZVEDBA VRTINE BORK



Čas izgradnje:
2002

Znesek investicije:
22.500,00 EUR

Na področju Borka smo izvedli vrtino Bork, namenjeno vodooskrbi vodovodnega sistema Zreče. Vrtina polni rezervoar R3, od koder se oskrbuje področje Zreč.

3.9 VRTINA PADEŽNIK



Čas izgradnje:
2002

Znesek investicije:
10.800,00 EUR

Zgradili smo vrtino Padežnik, priključeno na povezovalni vodovodni sistem med rezervoarjem R3 in spodnjim sistemom vodovoda Zreče. Voda iz vrtine pripomore k pokrivanju potrebe po večjih količinah vode v sušnih obdobjih.

3.10 VRTINA ZREČE 2 (POD KRAJECEM)



Čas izgradnje:
2002

Znesek investicije:
14.850,00 EUR

Zgradili smo vrtino Zreče 2 pod Krajcem, ki je bila priključena na rezervoar R3.

3.11 POSODOBITEV ČRPALIŠČ in rezervoarjev z novo elektrokrmilno opremo

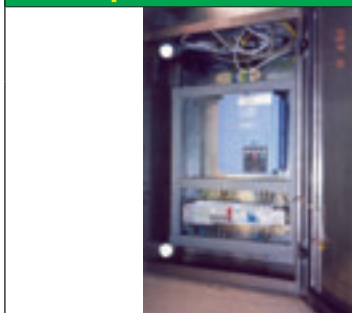

Čas izgradnje:
2002

Znesek investicije:
220.000,00 EUR

Na področju vodovoda Zreče smo posodobili vsa črpališča in rezervoarje z novo elektrokrmilno opremo, kar je zmanjšalo porabo energije in povečalo zanesljivost delovanja.

3.12 VODOVOD LIPA-ZABORK



Čas izgradnje:
2002

Znesek investicije:
100.000,00 EUR

Na področju naselja Lipa-Zabork smo ob sofinanciranju zgradili vodovodni sistem Zabork, ki je omenjenemu področju zagotovil kvalitetno in zanesljivo vodooskrbo iz javnega vodovoda.

3.13 REZERVOARJA GRUNTNER IN FIJAVŽ IN POVEZAVE



Čas izgradnje:
2002

Znesek investicije:
82.340,52 EUR

Na področju naselja Loška Gora smo v lastni režiji izvedli gradnjo rezervoarjev Gruntner in Fijavž ter vso potrebno cevovodno in električno povezavo.

Z investicijo sta se zanesljivost in kvaliteta vodooskrbe na omenjenem območju močno povečali.

3.14 VODOVOD GOLEK, OPREMA VRTINE



Čas izgradnje:
2002

Znesek investicije:
7.063,89 EUR

Na Goleku smo izvedli opremljanje vrtine s črpalno opremo ter vso potrebno cevovodno in električno povezavo.

Z investicijo sta se zanesljivost in kvaliteta vodooskrbe v smislu zagotavljanja zadostne količine in kvalitetne pitne vode na omenjenem območju povečali.

3.15 OBNOVA VODOVODNIH OMREŽIJ LOŠKA GORA IN KOVAŠKA CESTA



Čas izgradnje:
2002

Znesek investicije:
85.648,39 EUR

Na področju Loške Gore in Kovaške ceste smo z lastnim znanjem obnovili celotno vodovodno omrežje.

3.16 KANALIZACIJA NUNE



Čas izgradnje:
2003

Znesek investicije:
8.902,49 EUR

Na področju Nun smo začeli izvajati projekt fekalni kanal, kanalizacija Nune do čistilne naprave Nune.

Z investicijo so bili izvedeni postopki priprave na gradnjo fekalne kanalizacije in čistilne naprave Nune ter zagotovljeno čiščenje odpadnih voda.

3.17 KANALIZACIJA PASJA GORCA

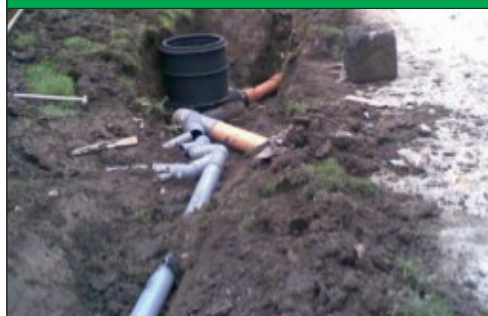

Čas izgradnje:
2007

Znesek investicije:
39.000,00 EUR

Iz naselja »Pasja gorca« je odpadna komunalna voda tekla po odprtem jarku, zato smo v letu 2007 skupaj s KS Dobrovlje izgradili kanalizacijo. Vgrajenih je bilo 9 revizijskih jaškov in 350 m cevi. Izvedeni so bili tudi priključki na kanalizacijo.

3.18 IZGRADNJA VODOVODA od rezervoarja Petelinek do Turistične kmetije Ančka



Čas izgradnje:
2007

Znesek investicije:

Zgradili smo vodovodni sistem od rezervoarja Petelinek do turistične kmetije Ančke ter naprej do Založnika.

3.19 PROJEKT NOVA DOBRAVA (fekalna in meteorna kanalizacija)



Čas izgradnje:
2008–2009

Znesek investicije:
802.044,13 EUR

Izvedli smo 2315 m kanalizacije, 60 hišnih priključkov, ki omogočajo priključitev 542 PE. Trasa projekta poteka po Štajerski in Mladinski ulici, Pohorski cesti, Ulici Pohorskega bataljona, Ulici bratov Mernik, Vodnikovi ulici, Prešernovi cesti, Cankarjevi ulici in Ogljarski ulici. Pričetek del: maj 2008, zaključek projekta: september 2009. Projekt smo financirali z evropskimi sredstvi iz naslova razvoja regij v višini 398.770 EUR in občinskim proračunom v višini 403.274,13 EUR.

3.20 PROJEKT NOVA DOBRAVA 1 (fekalna in meteorna kanalizacija)



Čas izgradnje:
2008–2012

Znesek investicije:
822.937,34 EUR

Izvedli smo 1480 m meteorne kanalizacije in 1320 m fekalne kanalizacije ter 52 hišnih priključkov, ki omogočajo priključitev 644 PE. Trasa projekta poteka po Šarhovi ulici, Ulici 12. oktobra, Ulici Jurija Vodovnika, Cesti na Roglo 17 do 21 in mimo Pekarne Težak do Kovaške ceste.

Pričetek del: maj 2008, zaključek projekta: september 2012

Projekt smo financirali z evropskimi sredstvi iz naslova razvoja regij v znesku 415.456 EUR in občinskim proračunom – 407.481,34 EUR.

3.21 ZAMENJAVA AZBESTNIH CEVI na vodovodnem sistemu Loška Gora–Fijavž



Čas izgradnje:
2008

Znesek investicije:
32.000,00 EUR

Na področju naselja Loška Gora smo v lastni režiji zamenjali azbestni cevovod vodovoda do zajetja Fijavž v dolžini 1000 m in uredili 25 novih priključkov.

3.22 SANACIJA CVETLIČNIH KORIT IN ZAMENJAVA DROGOV ZA ZASTAVE



Čas izgradnje:
2008

Znesek investicije:
22.000,00 EUR

V sklopu postavke urejanje okolja smo sanirali cvetlična korita in zamenjali drogovce za zastave na parkirišču pred občino.

3.23 OBNOVA STOPNIC OD CESTE NA ROGLO PROTI PETROLU



Čas izgradnje:
2008

Znesek investicije:
19.500 EUR

V letu 2008 smo obnovili dotrajane stopnice od Ceste na Roglo proti Petrolu, ki so med najbolj obremenjenimi, saj predstavljajo eno izmed glavnih šolskih poti. Nastali stroški vključujejo montažo in izvedbo novih stopnic.

3.24 ČISTILNA NAPRAVA NUNE



Čas izgradnje:
2009–2010

Znesek investicije:
166.743,08 EUR

Primarni vod brez priključkov in izpusta je bil zgrajen že leta 2004. V letu 2009 smo postavili čistilno napravo, leta 2010 pa smo povezali 55 hišnih priključkov. Izvedli smo 450 m odvodne kanalizacije za prečiščeno vodo, ponikovalnico, kapacitete 7 m³, sedem revizijskih jaškov, elektro priključek, čistilno napravo 150 PE z zbirno komoro. Ohišje je iz korozijsko odpornega polipropilena. Sredstva za izgradnjo so prispevali lastniki počitniških objektov v naselju Nune v višini 134.730,69 EUR, 32.012,39 EUR pa znaša prispevek našega proračuna.

3.25 ZAMENJAVA KLOPI



Čas izgradnje:
2009

Znesek investicije:
1.700 EUR

Avgusta 2009 smo zamenjali pet dotrajanih klopi ob sprehajalni stezi na relaciji od bifeja Turist proti nekdanji železniški postaji. Navedeni znesek investicije zajema dobavo in postavitev novih klopi.

3.26 ZAŠČITNA PREGRADA PROTI VETRU NA TRŽNICI ZREČE

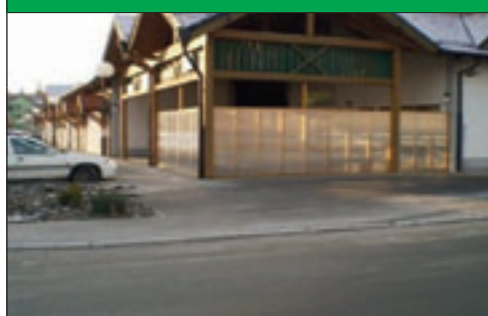

Čas izgradnje:
2009

Znesek investicije:
1.600,00 EUR

V decembru 2009 smo postavili zaščitno pregrado proti vetru na prostoru tržnice, kjer se prodajajo domači pridelki in izdelki. Pregrada je sestavljena iz lesene konstrukcije in umetne mase, ki je odporna na udarce ter dobro propušča svetlobo. Znesek investicije zajema dobavo materiala in montažo.

3.27 SKLAD ZA OHRANJANJE NARAVE POHORJA



Čas izgradnje:
2009

Znesek investicije:

Skład za ohranjanje narave Pohorja je bil ustanovljen leta 2009. Podpisniki dogovora o sodelovanju so Unior, d. d., program Turizem, Zavod Republike Slovenije za varstvo narave in Občina Zreče. Namen ustanovitve je sodelovanje pri ohranjanju narave, naravovarstvenem osveščanju in trajnostnem odnosu do narave na širšem območju Pohorja ter zavzemanje za trajnostni in sonaravni razvoj Pohorja.

3.28 UREDITEV KANALIZACIJE BAR 3"



Čas izgradnje:
2010

Znesek investicije:
3.700,00 EUR

V mesecu juliju 2010 smo uredili kanalizacijo na lokaciji med Kovaško cesto in Cesto na Roglo, pri Baru 3". Odprt jarek je več let predstavljal motnjo za okolico, predvsem zaradi neprijetnega vonja v poletnih mesecih. Ureditev kanalizacije v skupni dolžini 90 m je znašala 3.700 EUR.

3.29 KANALIZACIJA NOVA DOBRAVA 2 (METEORNA)

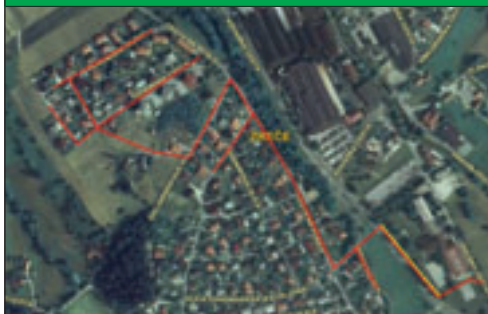

Čas izgradnje:
2010–2012

Znesek investicije:
1.460.073,97 EUR

Izvedeno je bilo 1568 m kanalizacije, 77 hišnih priključkov, ki omogočajo priključitev 542 PE. Trasa projekta: Kovaška cesta, Cesta na Roglo, Cesta talcev, Mladinska ulica, Štajerska ulica, Pohorska cesta, Ulica bratov Mernik, Ogljarska ulica.

Pričetek projekta: oktober 2010, zaključek: september 2012

Projekt smo financirali z evropskimi sredstvi iz naslova razvoja regij v višini 708.333 EUR in občinskim proračunom 751.740,97 EUR.

3.30 KANALIZACIJA NOVA DOBRAVA 3 (METEORNA)

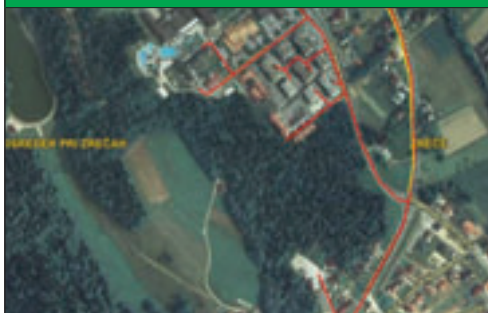

Čas izgradnje:
2010–2012

Znesek investicije:
1.282.933,07 EUR

Izvedeno je bilo 1464 m kanalizacije, 34 hišnih priključkov, ki omogočajo priključitev 1240 PE. Trasa projekta: na območju od vrtca, gostišča Zreški gaj, po Cesti na Roglo in Kovaški cesti do odcepa za Novo cono.

Pričetek projekta: oktober 2010, zaključek projekta: september 2012

Projekt smo financirali z evropskimi sredstvi iz naslova razvoja regij v višini 450.209,00 EUR in občinskim proračunom 832.724,07 EUR.

3.31 STOPNICE OD VILE TERME DO JEZERA



Čas izgradnje:
2010

Znesek investicije:
5.000,00 EUR

Spomladi 2010 smo obnovili stopnice z ograjo na poti od vile Terme do jezera. Polovico investicijskega zneska je pokrila Občina Zreče, drugo polovico pa je prispevalo podjetje Unior, d. d.

3.32 IZGRADNJA NADSTREŠNICE nad parkirišči večstanovanjskih objektov



Čas izgradnje:
2011

Znesek investicije:
25.399,83 EUR

Občani na območju večstanovanjskih objektov Cesta na Roglo 11a–11m so izrazili interes za najem nadstrešnic, zato smo jih izdelali za 14 parkirnih mest na parkirišču, vzhodno od PTC Zreče ob večstanovanjskem objektu Cesta na Roglo 11e. Najemniki PM so z Občino Zreče sklenili pogodbo o najemu za 5 let, z možnostjo podaljšanja za 16 mesecev, skladno s predpisi.

3.33 LEK – ENERGETSKI MENEDŽMENT



Čas izgradnje:
2009

Znesek investicije:
7.770,00 EUR

Energetski koncept je celovit dokument, ki analizira energetske rabe in oskrbo na področju občine in predlaga rešitve za izboljšanje trenutnega stanja ter trajnostnega energetskega razvoja občine. Pri določevanju energetskih smernic upošteva kratkoročne in dolgoročne razvojne načrte občine, na področju rabe in oskrbe z energijo, pa tudi na vseh ostalih razvojnih področjih občine. Namen energetskega koncepta je tudi povečanje osveščenosti in informiranosti prebivalcev, predvsem na področju učinkovite rabe energije (URE) in izkoriščanja obnovljivih virov energije (OVE).

3.34 PROJEKT WETMAN



Čas izgradnje:
1. 2. 2011–1. 2. 2015

Znesek investicije:
4.500,00 EUR

Cilji projekta: izboljšanje vodnega režima na Klopnovrških, Lovrenških in barjih Javorskega vrha z izgradnjo pregrad na iztočnih kanalih. Izboljšalo se je stanje aktivnih in prehodnih barj ter habitatov ptic ruševca in divjega petelina. Izboljšan vodni režim je močno upočasnjal, če ne celo ustavil, zaraščanje terena ter povečal biotsko raznovrstnost na območju. Izgradnja pešpoti preko delov območja pa preprečuje negativen vpliv turizma na tarčne habitate.

3.35 VODOVOD POLAJNA

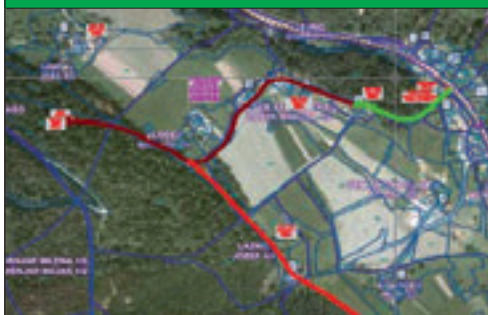

Čas izgradnje:
2012

Znesek investicije:
19.300,00 EUR

Ob izgradnji optičnega omrežja smo posodobili vodovodni sistem Polajna. Cilj posodobitve so bili izgraditev ustrezne infrastrukture za oskrbo s pitno vodo, izboljšanje javne oskrbe s pitno vodo in zagotavljanje zanesljive in kvalitetne vodooskrbe občanom.

3.36 VODOVOD VRANJEK – PLANINA NA POHORJU



Čas izgradnje:
2013–2015

Znesek investicije:
25.000,00 EUR

V želji po pridobitvi novih vodnih virov smo izgradili vodovodni sistem na Planini. Uredili smo črpališče, vodovodno in električno povezavo. V letu 2015 bomo uredili še merno mesto za električno napajanje in dokončali projekt. Izgraditev vodovodnega sistema bo omogočila povezavo s sistemom Zlakova in tako nadomestila sušo v poletnih mesecih na področju Zlakove in Brinjeve gore.

3.37 PROJEKT ALPA

	Čas izgradnje: 1. 3. 2012–30. 6. 2014	Znesek investicije: 71.100 EUR
	Uporaba planin za sezonsko pašo živali v Sloveniji vse bolj izgublja pomen, saj imajo kmetje zaradi manjšanja števila živali in opuščanja kmetovanja dovolj pašnih površin v dolinah in v okolici svojih kmetij. V zadnjih letih je zato opazen trend povečevanja zaraščanja pašnih planin. Glavna cilja projekta sta dolgoročno sonaravno upravljanje planin, ki so projektna območja, ter vzpodbujanje revitalizacije drugih podobnih planin.	

3.38 KOMUNALNA OPREMA STRANIC

	Čas izgradnje: 2011–2013	Znesek investicije: 172.828,92 EUR
	Ob širitvi naselja Stranice je bilo za 8 novih stanovanjskih objektov potrebno urediti komunalno infrastrukturo. V sklopu projekta smo na JP 986151 Stranice–odcep Koprivnik, v dolžini 250 m, rekonstruirali vozišče, izvedli kanalizacijo, vodovod, TK-vode in javno razsvetljava. Z deli smo pričeli v septembru 2011, zaključili smo jih v letu 2013. Končna vrednost celotne investicije je znašala 172.828,92 EUR, od tega projektna dokumentacija PGD, PZI 9.960,00 EUR, gradnja 152.310,51 EUR, odškodnine 3.958,35 EUR, elektro dela (kabliranje) 1.800,06 EUR in nadzor 4.800,00 EUR.	

3.39 ČISTILNA NAPRAVA ZREČE IN PRIMARNI KOLEKTOR

	Čas izgradnje: 2010–2015	Znesek investicije: 4.495.586,00 EUR
	Projekt odvodnjavanja in čiščenja odpadnih in padavinskih voda je zajemal izgradnjo ČN Zreče z 8500 PE, vključno z vsemi objekti, izgradnjo primarne fekalne kanalizacije na območju Kovaške ceste, Ceste na Roglo do Loške Gore in Dravinjske ceste ter povezavo za SN-1. Izbrana tehnologija čiščenja ima kar nekaj prednosti, in sicer: najsodobnejša tehnologija, lažje povečevanje kapacitet, manjši reakcijski bazeni, krajši reakcijski čas vzpostavljanja biologije, manjši obratovalni stroški, manj blata, boljši rezultati čiščenja. Pričetek izgradnje: leto 2012, zaključek projekta: v letu 2015 s pridobljenim uporabnim dovoljenjem Vrednost projekta znaša 4.452.950,00 EUR (2.653.856,00 EUR evropska sredstva, sredstva iz proračuna RS 409.405,00 EUR in občinski proračun 1.389.692,00 EUR).	

3.40 ZAMENJAVA VODOVODNE CEVI V ULICI BRATOV MERNIK



Čas izgradnje:
2014

Znesek investicije:
12.500,00 EUR

V Ulici bratov Mernik smo zamenjali dotrajano vodovodno cev (fi 125) v razdalji 150 m in izvedli nove hišne priključke. S tem smo omogočili kvalitetnejšo oskrbo občanom in zmanjšali izgubo vode na cevovodih.

3.41 UREDITEV ZBIRNEGA CENTRA ZREČE



Čas izgradnje:
2014

Znesek investicije:
35.300,00 EUR

V sodelovanju s koncesionarjem Saubermacher Slovenija, d. o. o., smo v juliju 2014 uredili zbirni center za ločeno zbiranje kosovnih odpadkov v kamnolomu Trunkl. Namen ureditve je bil predvsem z vidika boljšega zunanjega in notranjega videza ter funkcionalnosti samega zbiranja odpadkov. Strošek Občine Zreče, v višini 11.800,00 EUR z DDV, je bil namenjen za dobavo in postavitve nove ograje, izravnavo platoja, ureditev nasipa in parkirišč pred zbirnim centrom. Stroški podjetja Saubermacher, v višini 23.500,00 EUR z DDV, so nabava novih dodatnih posod in kontejnerja za zbiranje predmetov, namenjenih za ponovno uporabo, obvestilne table ter ostali propagandni material.

3.42 ČRPALIŠČE GROBOVI



Čas izgradnje:
2014

Znesek investicije:
14.000,00 EUR

Posodobili smo črpališče Grobovi na Stranica. Obstoječe črpalke in elektroomarico smo nadomestili z novimi. Zagotovili smo avtomatsko doziranje klora in uredili preliv odvečne vode iz rezervoarja. Z zamenjavo dotrajanih črpalk smo povečali učinkovitost črpanja in zmanjšali porabo elektrike za 60 % (obstoječe črpalke 20 kW, nove 7,5 kW). Zagotovili smo kvalitetnejšo pripravo vode.

3.43 ČRPALIŠČE ŠVAB NA KRIŽEVCU



Čas izgradnje:
2014

Znesek investicije:
5.500,00 EUR

Posodobili smo črpališče Švab na Križevcu. Zamenjali smo obstoječe črpalke in jih nadomestili z ustrezno hidropostajo. Z zamenjavo dotrajanih črpalk smo povečali učinkovitost črpanja, dvignili vodni pritisk in zmanjšali porabo elektrike za 40 %.

3.44 SANACIJE NA REKI DRAVINJI



Čas izgradnje:
1997–2014

Znesek investicije:
1.250.000,00 EUR

Sanacije brežin, zajed, slapišč in zidov na Dravinji s kamnom in betonom (investitorja: ARSO, delno Občina Zreče):

- Sanacije brežine pri Mušiču v Dobrovljah
- Sanacije brežin od mostu v Radani vasi do Sadka
- Sanacija brežine pri SKŠ
- Sanacija brežine pri GD
- Sanacija brežine pri Uniorju
- Sanacija slapišča pri Mavharju
- Sanacija brežine pri ZD
- Sanacija brežine pri Podgrajšku
- Sanacija brežine pri Pirnatovi
- Sanacija brežine pri Mlinu
- Sanacija sotočja Dravinje in Ljubnice
- Sanacija brežine na sotočju Dravinje in Sopočnice
- Sanacije brežine pri Arnežniku
- Sanacije brežine in slapišča pri Ledineku
- Podporni zid pri Kukoviču
- Sanacija brežine in krila mostu pri Ibraliču
- Sanacija podpornega zidu pri Gorenaku
- Podporni zid pri Kmetcu
- Sanacija slapišča pri Hrenu
- Sanacija brežine pri Klaserju
- Sanacija brežine pri Joštu
- Sanacija brežin pri Ošlaku
- Sanacije brežin pri Črešnarju
- Sanacije brežin pri elektrarni MHE Mavhar
- Sanacija brežin pod in nad zadrževalnikom
- Sanacija slapišča zadrževalnika
- Sanacija brežine pod Tihkom

3.45 SANACIJA NA REKI DRAVINJI



Čas izgradnje:
2012–2013

Znesek investicije:
90.250,00 EUR

Po neurju novembra 2012 smo izvedli interventna dela na reki Dravinji, ki so zajemala najnujnejša dela za preprečitev nadaljnjih poškodb na infrastrukturi in kmetijskih zemljiščih. V septembru 2012 so se pričela sanacijska dela. Občina Zreče je financirala čiščenje naplavin v strugi reke in čiščenje brežin, Agencija Republike Slovenije za okolje iz Maribora pa je financirala sanacijska dela v višini 90.250,00 EUR.

3.46 UREDITEV TESNICE



Čas izgradnje:
2009–2011

Znesek investicije:
55.914,00 EUR

Leta 2009 se je pričela sanacija na potoku Tesnica po neurju 2007, in sicer se je izvedla sanacija brežine pri Arbajterju in pri muzeju Zločin, izgradnja cevnega prepusta in grabelj na potoku. V letu 2010 se je sanacija nadaljevala pri stanovanjski hiši Korošec. Investitor je bila Agencija Republike Slovenije za okolje, ki je za sanacijo namenila 50.000,00 EUR. Občina Zreče je financirala le izgradnjo cevnega prepusta v višini 5.914,47 EUR.

3.47 PRODNA PREGRADA NA SOPOČNICI V LOŠKI GORI



Čas izgradnje:
2015

Znesek investicije:
80.500,00 EUR

Skupaj z Ministrstvom za okolje in prostor smo v letu 2004 naročili izdelavo idejnega projekta prodne pregrade. Do realizacije projekta je prišlo v letošnjem letu. Mi smo pridobili PGD dokumentacijo ter naročili parcelacijo na zemljišču, Ministrstvo za kmetijstvo in okolje pa je nato odkupilo potrebne parcele. Vrednost investicije je znašala 80.500,00 EUR in jo je financiralo Ministrstvo za okolje in prostor.

4. IZOBRAŽEVANJE

4.1 PRIZIDEK K OSNOVNI ŠOLI IN ŠPORTNA DVORANA



Čas izgradnje:
1996–1997

Znesek investicije:
1.392.088,00 EUR

V letu 1996 smo v sodelovanju s KS Zreče in Osnovno šolo Zreče začeli uresničevati projekt izgradnje prizidka k OŠ Zreče za potrebe izvajanja 9-letke in športne dvorane, v kateri so danes igrišča za rokomet, košarko, odbojko, badminton ter montažne tribune za 420 gledalcev. Športna dvorana ima vse spremljajoče prostore, kot so garderobe, sanitarije, kabineti za športne pedagoge, skladišče za športno opremo itd.

4.2 CŠOD, PODRUŽNIČNA OŠ IN VRTEC GORENJE S TELOVADNICO IN GASILSKI DOM



Čas izgradnje:
2000

Znesek investicije: 601.897,42 EUR,
celotna vrednost objekta 1.723.418,00 EUR

V letu 2000 smo v sodelovanju z Ministrstvom za šolstvo in šport, KS Gorenje, Osnovno šolo Zreče in PGD Gorenje začeli uresničevati projekt izgradnje CŠOD s podružnično OŠ in vrtcem Gorenje, s telovadnico in gasilskim domom. Površina podružnične šole in vrtca znaša 440 m², GD Gorenje 90 m², KS Gorenje 20 m². Telovadnica, kuhinja, kotlovnica in zunanje igrišče so v skupni rabi. Vrtec je pridobil igralnico in večnamenski prostor, šola pa 2 učilnice, oba tudi vse spremljajoče prostore in urejene zunanje površine, PGD Gorenje garažo za dva gasilska avtomobila in KS Gorenje pisarno.

4.3 PODRUŽNIČNA OŠ IN VRTEC STRANICE S TELOVADNICO



Čas izgradnje:
2000–2005

Znesek investicije:
1.411.154,26 EUR

V letu 2004 smo v sodelovanju s KS Stranice in Osnovno šolo Zreče začeli z izgradnjo podružnične OŠ in vrtca Stranice s telovadnico. Površina obeh znaša 886,65 m², telovadnice pa 553,6 m². Vrtec je pridobil 2 igralnici, šola pa 4 učilnice, oba tudi vse spremljajoče prostore in urejene zunanje površine z zunanjimi igrali.

4.4 IGRIŠČA PRI OSNOVNI ŠOLI



Čas izgradnje:
2008

Znesek investicije:
16.153,00 EUR

V letu 2008 smo v sodelovanju s KS Zreče in Osnovno šolo Zreče realizirali sanacijo talnih površin nogometnega igrišča pri osnovni šoli. Opravljena so bila zemeljska dela, asfaltiranje poti, preplastitev in zaris igrišča, pleskanje golov in drogov za reflektorje ter postavljene štiri klopi. Skupna vrednost investicije je znašala 16.153 EUR, od tega je 4.000 EUR prispevala Osnovna šola Zreče, 5.000 EUR Občina Zreče in 6.153 EUR KS Zreče.

4.5 SANACIJA STREHE NA VRTCU ZREČE



Čas izgradnje:
2008

Znesek investicije:
83,156,66 EUR

Ob 40-letnici Vrtca Zreče je le-ta dobil novo zunanjo podobo. Na njem smo zamenjali salonitno kritino z novo kritino (Gerard). Vrednost investicije je bila 83.726,16 EUR, s strani Ministrstva za šolstvo in šport pa smo za sofinanciranje interventnih investicij prejeli 26.942 EUR. Zamenjali smo dotrajano opremo v igralnicah v enoti Zreče, sanirali WC-je v srednjem in spodnjem delu vrtca, hodnike in igralnice v starem delu vrtca smo prevlekli s PVC-tlakom, obnovili stenske obloge ter prebelili igralnice. Izvedena je bila tudi sanacija vodovodnega omrežja v vrtcu na Gorenju v vrednosti 2.989,60 EUR.

4.6 SODOBNO IGRISČE ZA OTROKE IN MLADOSTNIKE MESTA ZREČE



Čas izgradnje:
2007-2009

Znesek investicije:
50.000,00 EUR

Pri blokkih Cesta na Roglo 17 do 21, na prostoru, kjer so že bila igrala, smo uredili sodobno otroško igrišče. Že v letu 2007 smo se prijavili na poziv Ministrstva za okolje in prostor k pripravi projektne naloge za pripravo podrobnejših pravil za načrtovanje prostora za otroke in mladostnike v prostorskih aktih naše občine.

Občina je nosila stroške fizične postavitve igral in ureditve okolice prostora v skupni višini 44.000 EUR, vse ostale predhodne stroške pa je pokrilo Ministrstvo za okolje in prostor.

4.7 VEČNAMENSKO KOŠARKARSKO IGRISČE



Čas izgradnje:
2009

Znesek investicije:
34.534,00 EUR

V mesecu juliju 2009 smo izvedli obnovo večnamenskega košarkarskega igrišča s šestimi koši in možnostjo igranja odbojke. V okviru projekta smo preplastili asfaltno površino, položili umetno travo in montirali športno opremo. Celotna investicija je znašala 34.534 EUR, polovico vrednosti smo pridobili od Fundacije za šport RS.

4.8 IGRISČE ZA ODBOJKO, ROKOMET IN NOGOMET



Čas izgradnje:
2010

Znesek investicije:
38.954 EUR

V prvi polovici leta 2010 smo izvedli vsa potrebna dela za novo pridobitev v občini, tj. večnamensko igrišče za odbojko, nogomet in rokomet. Vrednost investicije je znašala 38.954 EUR; polovico je financirala Fundacija za šport.

4.9 IGRALA PRI OSNOVNI ŠOLI

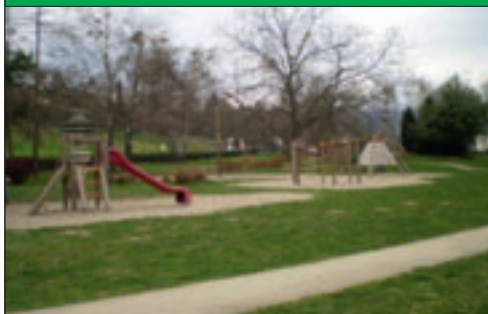

Čas izgradnje:
2010

Znesek investicije:
12.850 EUR

V sklopu obnove večnamenskega igrišča pri Osnovni šoli Zreče smo postavili pet novih igral za mlajše otroke. Pripravo temeljev, ureditev okolice in nabavo igral v vrednosti 12.850 EUR je financirala KS Zreče.

4.10 OBNOVA PODA V TELOVADNICI OSNOVNE ŠOLE ZREČE



Čas izgradnje:
2011

Znesek investicije:
32.501,00 EUR

Decembra 2010 smo se prijavi na razpis Fundacije za šport za obnovo poda v novi telovadnici pri Osnovni šoli Zreče. Pridobili smo sredstva v višini 9.387,00 EUR, občina pa je prispevala 23.114,00 EUR. Dela so bila končana v mesecu juniju 2011.

4.11 NOVA OKNA IN VRATA NA NEKDANJI ŠOLI SKOMARJE



Čas izgradnje:
2011

Znesek investicije:
13.400,00 EUR

Na nekdanji skomarski šoli, v kateri so stanovanje, taborniški dom, prostori Kulturno umetniškega društva Jurij Vodovnik Skomarje in KS Skomarje, smo zamenjali 5 velikih oken in 3 vhodna vrata. Zamenjavi oken smo namenili 13.400 EUR.

4.12 ENERGETSKA SANACIJA VRTCA ZREČE



Čas izgradnje:
2013-2014

Znesek investicije:
260.651,31 EUR

Do konca meseca avgusta 2013 smo na Vrtcu Zreče zamenjali vsa okna in vrata ter izolirali podstrešje in strop nad neogrevano kletjo. Vrednost del v letu 2013 je znašala 142.514,25 EUR z DDV. Junija 2014 smo pričeli še s toplotno in hidroizolacijo fasade ter menjavo kotla na biomaso in vgradnjo solarnega sistema. Vrednost del v letu 2014 je znašala 118.137,06 EUR. Zaključek investicije je bil septembra 2014.

4.13 ENERGETSKA SANACIJA OSNOVNE ŠOLE ZREČE

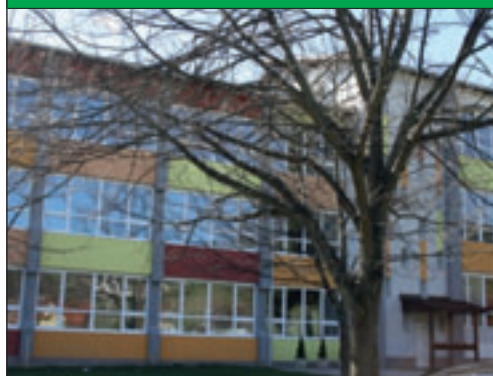

Čas izgradnje:
2013–2015

Znesek investicije:
583.813,38 EUR

Do konca meseca avgusta 2013 smo na novem delu Osnovne šole Zreče zamenjali okna, v športni dvorani pa hladilni agregat. Vrednost del v letu 2013 je znašala 119.699,54 EUR z DDV. Meseca junija 2014 smo na osnovni šoli pričeli še z vgradnjo vrat na lupini stavbe ter s toplotno izolacijo fasade na šoli in tehnični učilnici. Vrednost del v letu 2014 je znašala 301.267,66 EUR. Ker gre za triletno investicijo, smo v letu 2015 izvedli še menjavo kotla na biomaso ter menjavo svetlobnih kupol na telovadnici v skupni vrednosti 162.846,18 EUR z DDV. Otvoritev slednje je bila 25. 5. 2015.

4.14 SMUČARSKO TEKAŠKI CENTER NA ROGLI



Čas izgradnje:
2008–2014

Znesek investicije:
12.372.321,00 EUR z DDV

Projekt STC na Rogli se je izvajal od avgusta 2008 do junija 2014. Strateški cilji projekta so bili: dopolnitev rekreacijsko-športne ponudbe v Občini Zreče, omogočanje organizacije prireditev FIS najvišjega ranga, povečana atraktivnost in prepoznavnost turistične destinacije, širši multiplikativni razvojni učinki (na podeželje in ostali storitveni sektor), direktni ekonomski učinki (povečanje števila prireditev in dnevnih obiskovalcev). Operativni cilji projekta so bili: povečanje števila nočitev, večja zaposlenost, ureditev novih in posodobitev starih prog ter njihova FIS homologacija.



Projekt je zajemal dve fazi, in sicer:

- izdelavo projektne in investicijske dokumentacije, nabavo opreme za umetno zasneževanje, urejanje in vzdrževanje tekaških prog in poligona ter izgradnjo startno-ciljnega prostora, letne tekaške proge za rolkanje, akumulacijskega zajetja s servisnim objektom
- izgradnjo večnamenskega objekta.



V decembru je slednji dobil tudi sodobni wellness center in s tem je bil končan projekt Smučarsko tekaški center na Rogli (skupaj z javno-zasebnim partnerjem Uniorjem, d. d., Zreče).

5. KAKOVOST ŽIVLJENJA

5.1 OBNOVA OŠLAKOVE KOVAČIJE



Čas izgradnje:
1997-2011

Znesek investicije:
27.870,88 EUR

Ošlakova domačija je enovita poselitvena enota, zato program obnove zavzema ves njen gospodarsko-obrtniški del. Kovačija je obnovljena, žaga pa še čaka, da nastopi njen čas, ko se bo ponovno obudil spomin na razvito žagarsko dejavnost ob Ločnici in Dravinji.

Ošlakova kovačija je bila obnovljena v več fazah, v katerih so sodelovali potomci. Najprej je bil obnovljen objekt (streha, temelji, zidovi, streha), v naslednji fazi zajetje, vodno korito in kolo. V nadaljevanju se je restavriral in popisalo orodje v kovačiji. V zadnji fazi, ki je potekala v letih 2009 in 2010, so posebno pozornost posvetili dokončni usposobitvi notranje opreme ter zamenjavi 2,5 m dolgega vodnega kolesa in lesene pogonske gredi. Ob svečanem zaključku del, posvečenem tudi 300-letnici začetka Ošlakove kovačije, smo izdali brošuro publicista Antona Gričnika Kovaška pesem ob pohorskem potoku, zreško podjetje Unior, d. d., ki izhaja iz kovaške tradicije teh krajev, pa je prevzelo pokroviteljstvo nad kovačijo.



5.2 OBNOVE CERKEV

sv. Kunigunde, sv. Lovrenca, sv. Egidija, sv. Lamberta, sv. Martina



Čas izgradnje:
2001-2008

Znesek investicije:

Občina Zreče je v letih 2001-2008 v svojem proračunu zagotovila sredstva za vzdrževanje cerkva:

- Sv. Kunigunda: 10.432,30 EUR
- Sv. Lovrenc: 16.691,70 EUR
- Sv. Egidij: 19.861,01 EUR
- Sv. Lambert: 20.000,00 EUR
- Sv. Martin: 2.059,54 EUR

5.3 MONOGRAFIJA OBČINE ZREČE (Prvi zreški zbornik)



Čas izdelave:
2006

Znesek investicije:
80.959,77 EUR

Leta 2006 smo ob 800-letnici prve pisne omembe Zreč izdali Zreški zbornik. V njem so zajeta področja življenja in delovanja v naših krajih, vsi družbeni, geografski in gospodarski tokovi, ki so imeli posledice na Zreškem. Predstavljeni so kulturna dediščina, razvoj lokalnih podjetij, šolstva, kulture in športa.

5.4 800 LET OD PRVE PISNE OMEMBE ZREČ

	Čas izgradnje: 2006	Znesek investicije: 13.369,93 EUR
	<p>V prazničnem letu 2006 smo izdali priložnostno mapo s slikami Zreč, prav tako je bil v ta namen izdan Zreški zbornik. V okviru KS Zreče se je obnovila zgoščenka pesmi nekdanjih ZREŠKIH KOVAČEV.</p>	

5.5 OBNOVA STREHE, ZVONIKA, LADJE NA CERKVI SV. JAKOBA NA RESNIKU

	Čas izgradnje: 2006–2007	Znesek investicije: 5.172,93 EUR
	<p>V skladu s pogodbo o sofinanciranju spomeniškovarstvenega projekta v 2006–2007 smo za obnovo strehe, zvonika in ladje na cerkvi sv. Jakoba na Resniku sofinancirali obnovo; v letu 2006 v višini 4.172,93 EUR in v letu 2007 še 1.000 EUR.</p>	

5.6 DOM KRAJANOV DOBROVLJE

	Čas izgradnje: 2002–2008	Znesek investicije: 265.144,12 EUR
	<p>Izgradnja Doma krajanov Dobrovlje je potekala pod vodstvom KS Dobrovlje. Dela so se pričela 2002 in uspešno zaključila septembra 2008. Pridobitev večnamenskega objekta in športnega centra izboljšuje kakovost bivanja v naši občini, prispeva k razvoju in možnostim za šport in druženje v KS Dobrovlje. K investiciji smo prispevali 265.144,12 EUR, sredstva v višini 50.000,00 EUR pa je prispevalo tudi podjetje Unior, d. d.</p>	

5.7 OBNOVA STREHE NA CERKVI SV. LAMBERTA

	Čas izgradnje: 2008–2009	Znesek investicije: 74.347,20 EUR
	<p>V letu 2008 smo pričeli z obnovo strehe na ladji skomarske cerkve sv. Lamberta. Ministrstvo je za projekt zagotovilo sredstva v višini 36.410 EUR, občina pa sredstva v višini 20.000 EUR za leto 2008. Ostala sredstva je zagotovil Župnijski urad Gorenje pri Zrečah s pomočjo faranov župnije Skomarje in ostalih donatorjev.</p>	

5.8 UREDITEV OGRAJE IN PODPORNEGA ZIDU PRI POKOPALIŠČU na Skomarju



Čas izgradnje:
2008–2010

Znesek investicije:
75.907,20 EUR

V letu 2008 smo začeli s postavitvijo nove ograje, sanacijo podpornega zidu in z razširitvijo pokopališča. Z namenom celovite ureditve prostora smo v naslednjem letu podaljšali podporni zid ter uredili nove stopnice in pot preko pokopališča.

5.9 KOVAČIJA ŠREKL-ZAJC



Čas izgradnje:
2008

Znesek investicije:
3.000,00 EUR

Na pobudo sekcije za ohranjanje kulturne dediščine pri KUD Vladko Mohorič smo z združitvijo manjše obrtniške delavnice Ivana Šrekla in kmečke kovačije Ignaca Zajca pridobili uporabno delavnico z muzejsko zbirko kovaškotehniške dediščine.

Združena kovačija, kjer najdemo skoraj vso tradicionalno kovaško orodje in stroje, ni namenjena le muzejski postavitvi, temveč služi tudi aktivnemu delu, prikazu kovanja in izdelave različnega, predvsem kmečkega orodja. Navedeni znesek investicije zajema ureditev in promocijo muzejske zbirke.

5.10 VODOVNIKOVA ZBIRKA NA SKOMARJU



Čas izgradnje:
2008–2009

Znesek investicije:
37.920,00 EUR

S ciljem prispevati k ohranjanju kulturne dediščine, obveščati o pomenu njenega ohranjanja, krepiti pripadnost in identiteto območja smo v okviru projekta Vodovnikova zbirka leta 2008 začeli urejati prostor za postavitve stalne razstave o Juriju Vodovniku in kulturni dediščini kraja. Skupna vrednost projekta, ki je bil del Letnega izvedbenega načrta (LIN) za leto 2008, je 37.920 EUR, od tega so sredstva Leader znašala 15.800 EUR.

5.11 POSTAVITEV SPOMENIKA SLOVENIJI



Čas izdelave:
2009

Znesek investicije:
18.828,00 EUR

Meseca oktobra 2009 je potekala svečanost ob odkritju spominskega obeležja pri OŠ Zreče. Le-to poleg enotnosti Slovencev v prizadevanjih po samostojni državi v začetku devetdesetih let prejšnjega stoletja simbolizira tudi Maistrov boj za severno mejo in narodnoosvobodilni boj med letoma 1941 in 1945. Pobudo za postavitve spomenika je podalo Območno združenje veteranov vojne za Slovenijo Slovenske Konjice. Ministrstvo za delo, družino in socialne zadeve je zagotovilo sofinancerski delež v višini 11.795 EUR, preostali del (6.725,60 EUR) pa občinski proračun.

5.12 OBNOVA ŽELEZNIŠKE POSTAJE IN VLAKA



Čas izgradnje:
2009

Znesek investicije:
61.000,00 EUR

Projekt Obnova železniške postaje v Zrečah je bil sofinanciran iz Evropskega kmetijskega sklada za razvoj podeželja, os Leader, pod okriljem lokalne akcijske skupine Od Pohorja do Bohorja, v okviru katerega so bila pridobljena sredstva v višini 10.500 EUR. Celotna investicija je znašala okoli 61.000 EUR, pri čemer so nam z donatorskimi sredstvi in prostovoljnimi delom pomagali podjetja, organizacije, društva in posamezniki.

V okviru projekta je bila obnovljena vlakovna kompozicija lokomotive s tremi vagoni ter urejeni peronski del, čakalnica in prostori, v katerih je postavljena muzejska zbirka. Izdelana je bila tudi promocijska zloženka v nakladi 3000 izvodov.

5.13 IZDAJA KNJIGE OZKOTIRNA ŽELEZNICA

OZKOTIRNA
ŽELEZNIŠKA
PROGA



Čas izdaje:
2009

Znesek investicije:
10.584,97 EUR

V letu 2009 je Občina Zreče, skupaj s soizdajateljicama Občino Slovenske Konjice in Občino Poljčane, izdala knjigo Ozkotirna železniška proga Poljčane–Slovenske Konjice–Zreče.

V knjigi je predstavljena omenjena železniška proga, od samih potreb po gradnji do gradnje in poteka proge oz. trase. V knjigi so tudi slike vseh obstoječih načrtov proge in postajališč.

5.14 IZDAJA GLASILA POHORSKO SRCE

POHORSKO SRCE

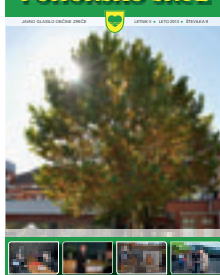

Čas izgradnje:
2009–2014

Znesek investicije:
25.432,00 EUR

Občinsko glasilo Pohorsko srce obvešča občanke in občane o življenju in delu v lokalni skupnosti, o delu organov Občine Zreče, njenih krajevnih skupnosti, javnih zavodov, podjetij in skladov, katerih ustanovitelj ali soustanovitelj je Občina Zreče, društev in drugih organizacij, ki opravljajo naloge v javnem interesu.

5.15 PROJEKT OBČINA PO MERI INVALIDOV



Čas izgradnje:
2009–2014

Znesek investicije:
14.738,89 EUR

Januarja 2010 smo se na pobudo Območnega društva invalidov Dravinjske doline prijavi na razpis Zveze delovnih invalidov Slovenije za pridobitev listine Občina po meri invalidov. Akcijski načrt projekta je bil zasnovan za 4-letno obdobje (2010–2014). Namen projekta je zagotavljanje kvalitetnega in neodvisnega življenja invalidov v našem kraju.

5.16 IZGRADNJA NOVEGA ZVONIKA



Čas izgradnje:
2010

Znesek investicije:
44.000,00 EUR

Skupaj s KS Zreče in zreškim župnijskim uradom smo v letu 2010 začeli z izgradnjo novega prostostoječega zvonika, saj je bila obstoječa strešna konstrukcija prešibka, kar je povzročalo razrahljanost kritine in zatekanje. Dela so se pričela v juliju in so bila končana konec septembra 2010. Investicija je znašala 44.000 EUR in jo je v večji meri financirala KS Zreče.

5.17 VEČNAMENSKA DVORANA V PROSTORIH ČŠOD NA GORENJU



Čas izgradnje:
2010

Znesek investicije:
20.000,00 EUR

V letu 2010 smo se ob 15. rojstnem dnevu občine na svečani seji veselili še ene pridobitve – nove večnamenske dvorane v Centru šolskih in občinskih dejavnosti na Gorenju. Prostor, namenjen različnim prireditvam, srečanjem in sestankom, meri okoli 160 m², v notranjosti prostora je postavljen tudi velik stalni oder. Investicijo smo v občini podprli s sofinanciranjem v vrednosti 11.000 EUR, celotna znaša 20.000 EUR.

5.18 PETELINEKOV MLIN



Čas izgradnje:
2010

Znesek investicije:
2.000,00 EUR

Idejna zasnova vodne učne poti vključuje Petelinekov mlin ob reki Dravinji v Radani vasi, ki z delujočim kolesom pritegne marsikaterega domačina in turista. K obnovi mlina, ki so jo izvedli lastniki, smo za obnovo strehe in mlinskega kolesa prispevali sofinancerska sredstva v višini 2.000 EUR.

5.19 NAKUP ORGEL V CERKVAH SV. KUNIGUNDE IN SV. MATERE BOŽJE

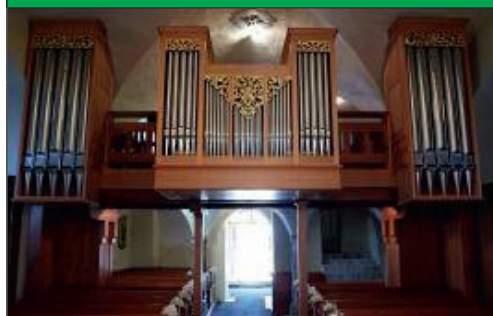

Čas izgradnje:
2010

Znesek investicije:
15.000,00 EUR

V letu 2010 smo sofinancirali nakup oz. obnovo orgel v cerkvah sv. Kunigunde (10.000 EUR) ter sv. Matere Božje na Brinjevi gori (5.000 EUR).

5.20 RAZSTAVA KOČE NA PESKU

	Čas izvedbe: 2010	Znesek investicije:
	<p>Fotoodsek Dravinjske podružnice SPD Konjice je do leta 1933 izdelal več kot 10.000 razglednic s približno šestdesetimi različnimi motivi. Skoraj polovica njihovih razglednic je bila izdelana z motivom Koče na Pesku. Najbolj znani posnetki, izdelani iz originalnih razglednic Koče na Pesku, so zbrani v tem koledarju in večina od njih je bila prvič predstavljena javnosti ob otvoritvi razstave, ki je bila 29. 11. 2010. Razstava domuje v prostorih Koče na Pesku.</p>	

5.21 OBNOVA ZDRAVSTVENE POSTAJE ZREČE

	Čas izgradnje: 2011–2012	Znesek investicije: 240.581,95 EUR
	<p>Obnova Zdravstvene postaje Zreče je zajemala rušitvena in odstranitvena dela, dozidave in prezidave z ometi, vgraditev dvigala, fasado in notranjo ureditev s stavbnim pohištvo. Zdravniki so začeli z opravljanjem dejavnosti v novih prostorih februarja 2012. Skupna vrednost investicije je znašala 240.581,95 EUR, od tega je občina prispevala 153.798,95 EUR, Ministrstvo za zdravje pa 58.283,00 EUR. Pridobili smo tudi donatorska sredstva s strani podjetij Unior, d. d., GKN Driveline Slovenije, d. o. o., SwatyComet, d. o. o., in Spar v skupni vrednosti 28.500,00 EUR.</p>	

5.22 MRLIŠKA VEŽICA NA GORENJU

	Čas izgradnje: 2009–2014	Znesek investicije: 230.000,00 EUR
	<p>Že v letu 2009 smo začeli z iskanjem najugodnejše zasnove izgradnje poslovilne vežice Gorenje. V letu 2010 smo izbrali idejno zasnovo in KS Gorenje, kot investitor, je v letu 2011 podpisala gradbeno pogodbo z najugodnejšim izvajalcem, ki je izvedel gradbena dela. Instalacije in ostala obrtniška dela so izvedli domači obrtniki, nekaj dela pa tudi domačini.</p>	

5.23 VSAKDANJIKI IN PRAZNIKI SKOMARJANOV

	Čas izgradnje: 2011–2012	Znesek investicije: 25.556,09 EUR
	<p>V sklopu projekta je bil urejen kletni del župnišča na Skomarju (novi pod, ometi, stavbno pohištvo), v njem pa urejen prikaz starih obrti – izdelovanje cokol in šikelnov in nabiranje mravljinih jajc. En prostor je namenjen prikazu kulinarike Zreškega Pohorja. Nosilni partner v tem projektu je bila KS Skomarje, celotna vrednost projekta je znašala 25.500, od tega sredstva Leader 11.000 EUR. Projekt se je zaključil februarja 2012.</p>	

5.24 KNJIGA RUDNIKI, PREMGOVNIKI, KAMNOLOMI V DRAVINJSKI DOLINI

	Čas izdelave: 2011–2012	Znesek investicije: 33.270,50 EUR
	<p>Občina Zreče je v letih 2011 in 2012 financirala pripravo in izdajo monografije Rudniki, premogovniki in kamnolomi v Dravinjski dolini. Projekt je bil sofinanciran iz Evropskega kmetijskega sklada za razvoj podeželja, os Leader, pod okriljem lokalne akcijske skupine Od Pohorja do Bohorja. Soizdajateljice so bile še naslednje občine: Makole, Oplotnica, Poljčane, Slovenske Konjice in Vitanje. V knjigi je zajeta predstavitev premogovništva in rudarstva v krajih pod južnim Pohorjem, ob Dravinji in v Vitanjskem podolju.</p>	

5.25 OBNOVA STREHE BUCIJEVEGA MLINA

	Čas izgradnje: 2012	Znesek investicije: 1.000,00 EUR
	<p>V letu 2012 smo na pobudo lastnikov Bucijevega mlina obnovili streho tega mlina. Občina Zreče je zagotovila denarna sredstva za nakup kritine v višini 1.000 EUR kakor tudi dobavo lesa iz gozdov v lasti Občine Zreče v skupni izmeri 43 m³. V letu 2014 smo obnovili talne obloge v prvem nadstropju mlina; vrednost teh del je znašala 800 EUR.</p>	

5.26 NOVI PROSTORI KNJIŽNICE

	Čas izgradnje: 2012–2013	Znesek investicije: 115.000,00 EUR
	<p>V mesecu novembru 2012 smo za potrebe knjižnice začeli z obnovo prostorov na naslovu Cesta na Roglo 11h. V okviru investicije smo obstoječe prostore v celoti gradbeno obnovili, zamenjali stavbno pohištvo, prenovili vodovodno napeljavo in elektroinštalacije, kupili novo opremo. Navedena dela so bila končana avgusta 2013. Celotna investicija, skupaj z nakupom prostorov, je znašala 115.000 EUR.</p>	

5.27 CERKEV SV. NEŽE

	Čas izgradnje: 2011–2013	Znesek investicije: 97.395,61 EUR
	<p>Občina Zreče je v svojem proračunu zagotovila sredstva za nakup kamna – škrljja, Župnijski urad Zreče pa je prevzel obveznost poiskati najugodnejšega izvajalca, ki je izvedel prekritje strehe in vsa potrebna dela (sanacija lesenega dela ostrešja, fasadni oder, kleparska dela ...). V začetku poletja 2011 je izvajalec pričel s sanacijskimi deli ter jih končal novembra 2013. Celotna vrednost sanacijskih del je znašala 97.395,61 EUR. Občina Zreče je nakup kamna financirala v višini 47.740,00 EUR, Župnijski urad Zreče pa v višini 49.655,61 EUR.</p>	

5.28 PRAZNOVANJE 700-letnice PRVE PISNE OMEMBE SKOMARJA in 856-letnice prve pisne omembe cerkve na Skomarju

	Čas izvedbe: 2013–2014	Znesek investicije: 3.530,00 EUR
	<p>30. novembra 2013 je poteklo 700 let od prve pisne omembe kraja in 856 let od prve omembe cerkve na Skomarju. V ta namen se je v prazničnem letu 2013/2014 pod naslovom Blagor tebi skomarska fara zvrstilo precejšnje število prireditev, izdani so bili knjižica Skomarje skozi stoletja (avtor Danijel Leva Bukovnik), priročna mapa, zastava z logotipom in postavljena je bila razstava fotografij. Jubilejni zbornik Praznično leto Skomarjanov 2013 je uredil Anton Gričnik. Cilj obeležbe jubileja je bil predvsem seznaniti ljudi s 700-letno zgodovino kraja, privabiti čim več ljudi, da spoznajo Skomarje, predvsem pa opozoriti mlade, kako pomembne so nekatere, že malce pozabljene vrednote in kako pomembno je ohranjati kulturno dediščino.</p>	

5.29 OBNOVA GROBIŠČA 60 ŽRTVAM V SPOMINSKEM PARKU 100 FRANKOLOVSKIH ŽRTEV NA STRANICAH

	Čas izgradnje: 2013–2015	Znesek investicije: 67.752,50 EUR
	<p>Občina Zreče je v letu 2013 naročila izdelavo projektne dokumentacije in v letu 2014 podpisala pogodbo z Ministrstvom za delo, družino, socialne zadeve in enake možnosti za obnovo spomenika državnega pomena – Spominski park 100 frankolovskih žrtev za obnovo grobišča 60 žrtvam. Na podlagi pogodbe je ministrstvo sofinanciralo obnovo v višini 13.714,87 EUR, občina pa je zagotovila 30.477,50 EUR.</p> <p>V letu 2015 je Občina Zreče tudi obnovila grobišča 40 žrtvam in ravno tako pridobila sredstva Ministrstva za delo, družino, socialne zadeve in enake možnosti v višini 10.602,05 EUR, občina pa je zagotovila 12.958,05 EUR.</p>	

5.30 KNJIGA PODOBE NAŠIH KRAJEV NA RAZGLEDNICAH SKOZI ČAS

	Čas izvedbe: 2014	Znesek investicije: 2.693,70 EUR
	<p>V letu 2014 je Občina Zreče, na podlagi predhodno oblikovane razstave, izdala knjigo, v kateri so zbrane razglednice naših krajev skozi čas, torej od 19. stoletja pa vse do danes. Razglednice, zajete v knjigi, hranijo zasebni zbiratelji in kulturne ustanove. V knjigi so v slovenščini in angleščini predstavljene vse krajevne skupnosti v občini – Zreče, Stranice, Skomarje, Resnik, Gorenje in Dobrovlje – ter tudi turistično-športni center Rogla.</p>	

5.31 200-LETNICA ŠOLSTVA NA ZREŠKEM

	Čas izvedbe: 2014-2015	Znesek investicije: 10.000,00 EUR
	2015. leta praznujemo 200-letnico šolstva na Zreškem in v ta namen se že od septembra 2014 odvijajo številni dogodki. Začetek prazničnega leta smo odprli z novinarsko konferenco, na kateri je bil predstavljen spored prireditev, zaključili pa ga bomo konec novembra 2015 s slovesno prireditvijo. Izdani sta bili zloženka in priložnostna mapa, v letu 2015 pa bomo izdali in na slavnostni prireditvi predstavili zbornik o šolstvu na Zreškem, v katerem bosta podrobneje opisana zgodovina in šolsko dogajanje na vseh podružničnih šolah, tudi na nekdanjih šolah na Skomarju in Resniku ter strokovni šoli v Zrečah.	

Impresum

OBČINA ZREČE 1995-2015 IZVEDENI PROJEKTI

Izdala Občina Zreče, Cesta na Roglo 13B, 3214 Zreče
Za založbo mag. Boris Podvršnik, župan
Vsebine pripravili: Štefan Posilovič, Andrej Furman, Maks Repič,
Emil Jevšenak, Matjaž Korošec, Katjuša Črešnar, Simona Črešnar,
Sandra Vidmar Korošec, Milena Slatinek, Greta Boček, Sandra Godec Mavhar
Uredila: Sandra Godec Mavhar
Lektorirala: Urška Stani
Fotografije: arhiv Občine Zreče, Jaka Jazbec, Ervin Matevžič in ostali
Grafično oblikovanje in tehnično urejanje: Blaž Prapótnik
Produkcija: Epigraf
Naklada: 200 izvodov
Brezplačen izvod
Zreče 2015

CIP - Kataložni zapis o publikaciji
Narodna in univerzitetna knjižnica, Ljubljana

352(497.4Zreče)*1995/2015*(082)
308(497.4Zreče)(082)

OBČINA Zreče : 1995-2015 : izvedeni projekti / [vsebine pripravili Štefan Posilovič ... [et al.] ;
uredila Sandra Godec Mavhar ; fotografije arhiv Občine Zreče ... et al.] . - Zreče : Občina, 2015

ISBN 978-961-91854-7-6
1. Posilovič, Štefan 2. Godec Mavhar, Sandra
280981760



OBČINA ZREČE

